Anno 108 Numero 262 Torino - Via Marenco 32 - Tel. 65.68 (20 linee automatiche) L. 150 (arretrati il doppio) - (Sped. abbonam. postale G. 1/70) Venerdì 3 Dicembre 1976

STAMPA SERA Borse

QUOTIDIANO D'INFORMAZIONI

E' MORTO LEO PESTELLI

A pagina 2

Un profumo di classe ...un bouquet verde floreale RUSÉ *la nuova linea di profumi* CORDAY *da* PROFUMI *Servetti*

SIPCA DI BRUINO - Truffa di miliardi

PETROLIERI: 7 ARRESTI

NEVIO BONI

Mandato di cattura per sette dirigenti della Sipca, una importante società petrolifera di Bruino: il presidente, l'amministratore delegato, il direttore generale e altri funzionari della direzione sarebbero responsabili di truffa, evasione fiscale e contraffazione di prodotti petroliferi, per un valore di parecchi miliardi.

Lo hanno accertato i carabinieri del Nucleo di polizia giudiziaria, al comando del colonnello Schettino, dopo mesi di indagini delicatissime, appostamenti, controlli di documenti che hanno portato gli inquirenti fino a Roma. Il giudice istruttore che ha firmato i mandati di cattura è il dottor Gosso. La Sipca — Società italiana prodotti chimici e affini — è una raffineria attrezzata con laboratori per la fabbricazione di svariati derivati del petrolio. La sede è in via Volta 4 a Bruino, quella sociale a Milano in via Manzoni 25.

Le indagini condotte dagli uomini del colonnello Schettino hanno appurato che i dirigenti alteravano le certificazioni attestanti la densità del prodotto, inducendo in errore i funzionari romani dell'Utif, l'Ufficio tecnico imposte di fabbricazione cui spetta il controllo fiscale su questo tipo di produzione. Modificando la composizione dei prodotti che uscivano dalla Sipca, si ottenevano a seconda dei casi sensibili riduzioni di imposta o addirittura l'esenzione.

La truffa riguarderebbe oltre 12.000 tonnellate di petrolio. Il riserbo degli inquirenti non ha permesso di apprendere altro: solo un nome, quello del direttore generale Franco Filippa, 34 anni, via S. Rocco 13 di Orbassano. Gli arresti sono in corso. Il traffico sarebbe esteso in tutta Italia e vi sarebbero implicate grosse società lombarde.

Franco Filippa

IL PUNTO

di ENNIO CARETTO

Troppo manifesto

DISPIACE a « il manifesto » che Stampa Sera s'interessi del caro-vita e contempli una borsa della spesa diversa per i torinesi. Considera la proposta del « giornale come interlocutore » una pericolosa manovra borghese di depoliticizzazione e recupero del perbenismo conformista. E denuncia, richiamandole alla purezza di base, le autorità locali che si lasciano « risucchiare in questa saga della stregoneria ».

A noi dispiace invece che « il manifesto » non riesca a liberarsi dalla presunzione di sapere tutto; di possedere un diritto d'esclusiva su Torino; di ergersi a giudice di ciò che è giusto e ingiusto. L'idea del « giornale come interlocutore » non viene dalla Fiat, e Stampa Sera ha appoggiato iniziative tipo « mercatini rossi », aggregazioni di quartiere ecc. « il manifesto » deve ancora imparare che cos'è democrazia: tolleranza.

Insieme a Stampa Sera

CAUSIO E SALA anticipano il SUPER DERBY

I DUE « NEMICI » DI DOMENICA - TUTTI I PARTICOLARI A PAGINA 16

SARANNO INVESTITI NEL PROSSIMO ANNO

FIAT: OLTRE MILLE MILIARDI

ROBERTO BELLATO

Come saranno utilizzati i 360 miliardi che arriveranno nelle casse della Fiat dall'« affare Libia »? Risponde l'amministratore delegato, Cesare Romiti: « La Fiat ha investito quest'anno 928 miliardi. E per il 1977 prevede investimenti per oltre mille miliardi. Così pure per i prossimi 4-5 anni i programmi sono già deliberati e in fase di realizzazione ». Da fonti Fiat si apprende che i tre quarti saranno destinati all'Italia.

E' una dichiarazione che dovrebbe fugare parte delle preoccupazioni e inquietudini di chi vede dietro l'accordo Agnelli-Gheddafi il pericolo di un « disimpegno della Fiat in Italia ». Il clamore e l'interesse suscitati dalla notizia, comunicata mercoledì sera, quasi a bruciapelo, dallo staff dirigente della società, « è giustificato pienamente dalle dimensioni dell'operazione », dice Romiti.

E precisa. « Avendo partecipato a tutta la trattativa, vorrei ricordare che, non appena i rappresentanti libici si sono presentati per dire che erano interessati ad un negoziato, abbiamo subito messo in chiaro due punti. Primo: che la trattativa non poteva comportare la vendita di azioni da parte dell'Ifi, cioè della famiglia Agnelli, ma si doveva concludere unicamente con un aumento di capitale. Niente vendita, dunque. Secondo: la Fiat ha una sua politica ed una sua strategia industriale. I programmi del management aziendale non possono essere condizionati, come non lo sono oggi, dagli azionisti ».

Quali saranno, ora i tempi dell'operazione? Sul piano tecnico-finanziario non dovrebbero esserci problemi. L'assenso del governo è praticamente scontato. L'aumento del capitale sociale da 139 a 163 miliardi non dovrebbe essere ostacolato perché si realizza senza attingere alle fonti del risparmio italiano, ma viene sottoscritto dalla Libia. Così pure per l'investimento dall'estero non si prevedono difficoltà perché è positivo per l'Italia.

L'accordo sarà sottoposto all'approvazione finale dell'assemblea straordinaria del 18-19 gennaio. Successivamente si provvederà a cooptare nel consiglio di amministrazione i due rappresentanti libici. Non se ne conosce ancora il nome, ma si tratta quasi certamente dei due funzionari della Lybian Arab Foreing Bank che per 18 mesi hanno fatto la spola fra Tripoli e Milano ed hanno concluso lunedì pomeriggio la laboriosa e segretissima trattativa.

ROMA — Il presidente della Fiat, Giovanni Agnelli, ha avuto un colloquio con l'ambasciatore di Israele, Sasson. L'avv. Agnelli — a quanto si è appreso — ha illustrato la natura esclusivamente economico-finanziaria dell'accordo fra la Fiat e la banca libica.

Borsa: Fiat sale ancora

In Borsa la Fiat continua a salire. Ieri, a Torino, il titolo ordinario aveva quotato 2046 ed il privilegiato 1225. Questa mattina i vari fixing sono stati rispettivamente: 2110, 2113, 2103 e 1275, 1285, 1290. Chiusura: Fiat ord. 2101, Fiat priv. 1285. In ascesa anche le Ifi (2300) e le Ifil (4700).

INFORMAZIONE PUBBLICITARIA

BOIDI · Profumeria · BOIDI

PROFUMERIA · PELLETTERIA · CALZATURE ACCESSORI ABBIGLIAMENTO

TORINO · Via M. Polo, 15 · Tel. 58.47.32

Concorso "STAMPA SERA"
1° Trofeo Regionale
di Acconciatura Femminile e Maschile
VOTO PER IL N. _____

Collaborano
MERLO PROFUMI - Ambientazioni parrucchieri - Torino
MOBILIFICIO CRISTOFORO - ARREDAMENTI BEINASCO
L'ELENCO E' A PAGINA 22

Nozze Cercato-Egam

ROMA — Viso d'angelo si prepara per le seconde nozze. L'annunciatrice televisiva Aba Cercato sposerà il presidente dell'Egam, il consigliere di stato Ugo Niutta. Le nozze avverranno appena la Cercato, una delle « veterane » del piccolo schermo, avrà ottenuto il divorzio da suo marito, un medico dentista da cui è separata da cinque anni.

La notizia, che viene riferita dal settimanale « Oggi » nel suo prossimo numero, coglie di sorpresa gli ammiratori della bella annunciatrice ed anche gli amici più intimi del consigliere Niutta. Mai prima d'ora erano state pubblicate indiscrezioni sul legame sentimentale che unisce i due personaggi.

Aba Cercato ha 32 anni ed è mamma di due bambini. Ugo Niutta, cinquantacinquenne, è stato uno dei collaboratori di Enrico Mattei.

ULTIMA ORA

Bambina strappata alla madre da un'auto Morta!

BOLOGNA — (g.r.) Una bambina di 10 anni che, accompagnata dalla madre, stava recandosi a scuola è stata letteralmente strappata dalla mano della mamma da una auto che, a forte velocità, stava superando la seconda di due curve della strada di Idice. La povera ragazza, Rita Morini, travolta in pieno, è deceduta sul colpo.

E' accaduto stamane in località Mercatale, nel comune di Monterenzio. La Morini, come tutte le mattine, verso le 8, accompagnata dalla madre, si dirigeva a scuola distante circa 500 metri dalla sua abitazione. Madre e figlia camminavano tenendosi sulla sinistra della strada. La ragazza era all'esterno. Improvvisamente, dopo una doppia curva, sopraggiungeva a fortissima velocità una 127 guidata dal ventitreenne Rossario Drago, originario di Palermo, domiciliato a Monterenzio. Il Drago non riusciva a controllare la vettura che, sbandando paurosamente, andava a colpire la piccola Rita.

PARTITI PER LA DAVIS

IL CILE È VICINO

ROMA — Gli « azzurri » della Davis sono convinti di poter giocare in Cile. Bertolucci è già a Santiago, Panatta è a Las Vegas, il resto della squadra è partito ieri notte per Buenos Aires: Pietrangeli, capitano delle racchette azzurre, Barazzutti e Zugarelli si sono imbarcati a Fiumicino sull'aereo che li porterà in Sud America. C'era una scorta imponente di carabinieri e agenti, richiesti nel timore di dimostrazioni dell'ultimo momento, che però non sono avvenute.

La base operativa degli « azzurri », è Mendoza in Argentina, dove saranno raggiunti dai compagni (Bertolucci a Santiago proprio ieri ha perso contro il n. 4 cileno). Si preparano alla finale, sempre che dall'Italia non giunga un contrordine. La *patata bollente*, come noto, è ritornata al governo. Il consiglio del Coni nella riunione di ieri ha respinto infatti l'ipotesi che spetti al comitato olimpico ingiungere o suggerire alla Federtennis di sospendere la trasferta a Santiago.

E' però tutt'altro che certo che gli « azzurri » giochino la Davis in Cile. A questo proposito i responsabili delle sezioni sportive del pci Ignazio Pirastu e del psi Gabriele Moretti hanno stilato un comunicato congiunto: *« L'ordine del giorno votato dal Coni — hanno detto — va giudicato positivamente. Ha respinto il tentativo di scaricare sugli organi sportivi il compito di risolvere una questione che è fondamentalmente politica »*. Il comunicato chiede che il governo *« intervenga in tempo utile per evitare la trasferta e le sue conseguenze »*. **m. tos.**

Panatta battuto ieri a Las Vegas

LAS VEGAS — Vitas Gerulaitis, un sostituto dell'ultima ora, ha battuto il numero uno del tennis italiano Adriano Panatta nell'incontro di apertura del torneo di Las Vegas valido per il campionato mondiale della Challenge Cup. Gerulaitis ha battuto l'italiano 6-1, 6-4.

L'ORRIBILE STRAGE DI VERCELLI

LA GRANERIS IN CARCERE "VOGLIONO UCCIDERMI,,

ALESSANDRO RIGALDO

VERCELLI — Adesso che Doretta ha cominciato a parlare, teme per la sua vita. Lo ha detto chiaramente, tanto da convincere il giudice sull'opportunità di allontanarla dal carcere di Novara — dov'è rinchiuso anche l'ex fidanzato Guido Badini — e mandarla in una prigione per lei più sicura, in Riviera. Doretta Graneris non ha paura di affrontare la Corte d'assise che la processerà per aver ordito e realizzato con il fidanzato lo sterminio della sua famiglia (genitori, fratello, nonni), ma della giustizia « nera » nel cui ambiente è maturata l'idea della strage e di altri delitti.

Le sue paure sono più che giustificate se, come ha riferito un religioso che ha fatto visita a Guido Badini, l'imputato,

commentando le eventuali « temute rivelazioni di Doretta al giudice avrebbe detto: « Non muoiono soltanto i Coco e gli Occorsio ».

Va ricordato che in casa dei Badini dove ha vissuto per due mesi Doretta, si riunivano gruppi di neofascisti di Novara e Trecate per decidere azioni criminose. Tutti sapevano dell'intenzione dei due fidanzati di sterminare la famiglia Graneris. E qui i due trovarono un complice: Antonio D'Elia.

« La ragazza non ha mai detto completamente tutta la verità — *dice ancora oggi l'avvocato Franco Ferraris di Vercelli, dopo un anno di colloqui con la sua cliente che ha finito per abbandonare dopo aver constatato la sua poca disponibilità a collaborare alla propria difesa* —. Doretta vive nel terrore. L'accusa che ha fatto a Guido Badini di aver ucciso Anna De Giorgi, la mondana di Novara trovata morta l'11 luglio '75, e per la quale erano già finite in carcere dodici persone, gliel'ho strappata dalla bocca dopo averle dimostrato che già sapevo. Eravamo in giugno, e lei era in carcere da 8 mesi. Malgrado questo non ha mai voluto confermare la confessione al magistrato e se ora si è decisa vuol dire che non poteva più tacere davanti alle prove ».

A scoprire il nuovo delitto e a fornirne le prove non sono stati polizia o carabinieri ma un investigatore privato, Salvatore Genattiempo, 32 anni, di Vercelli. Anche lui, durante l'inchiesta, è stato continuamente minacciato.

Stanotte alle Molinette

La scomparsa di Leo Pestelli

Alle due di stamane, nell'ospedale delle Molinette, è deceduto lo scrittore e critico cinematografico Leo Pestelli, colpito da collasso cardio-circolatorio. Aveva 67 anni.

ACHILLE VALDATA

Nato a Torino il 29 giugno 1909, Leo Pestelli aveva derivato dal padre Gino, illustre giornalista, caporedattore e poi condirettore de *La Stampa*, l'arguzia fiorentina e dalla madre, l'apprezzata scrittrice Carola Prosperi, una certa bonomia piemontese ch'egli sapeva rendere a volte pungente con citazioni toscane.

La sua notorietà gli derivava da tre attività distinte: quella di letterato finissimo, autore estroso e garbatissimo di romanzi e racconti in cui i protagonisti sono osservati e descritti con quella spiritosa malizia che anche nella vita era una delle virtù di Leo Pestelli scrittore; quella di coltissimo linguista e quella di critico cinematografico prima a *Stampa Sera* e poi alla *Stampa* dopo la scomparsa di Mario Gromo nel 1960.

Tre attività distinte e diverse che più volte, tuttavia, s'intrecciavano in « pezzi » nei quali il cinema era analizzato con estrema finezza sulla scorta di precisi riferimenti letterari: oppure si concretavano in elaborate discussioni grammaticali suggerite per esempio dal modo di esprimersi di certi personaggi dei film. Brillanti mescolanze di linguistica e fantasia furono i suoi ultimi libri: *Racconto grammaticale* e *Perdicca*.

Il primo narra le avventure d'un don Chisciotte grammaticale che, introducendo il lettore nel laboratorio della lingua scritta e parlata, rivela di questa i dimenticati splendori, ne sottolinea le presenti contaminazioni snobistiche. In *Perdicca*, « ritratto-saggio guidato sui ritmi rapidi e leggeri del vaudeville », Pestelli si propose di *« restaurare contro corrente il gusto sbandito del "platonico" nella lingua, nell'amore, nell'azione »*.

Prima di questi libri egli ne aveva scritti diversi altri, tra essi vivo successo di lettori aveva ottenuto specialmente *L'occhio di vetro*, in cui era trattato un aspetto ridicolo e crudele insieme della gelosia femminile.

Nel dopoguerra esordì come critico cinematografico, prima al *Popolo Nuovo*, dal 1945 al 1948, poi a *Stampa Sera*. Era un incarico che lo interessava e divertiva anche quando i film non erano così belli come lui avrebbe desiderato fossero; passando alla *Stampa* nel 1955, assolse degnamente, fino alla morte, il compito ch'era stato di Mario Gromo col quale dal '55 al '60 condivise la responsabilità di recensore di film.

IL TEMPO CHE FARA'

Situazione: la pressione sull'Italia è scesa a valori eccezionalmente bassi. Veloci perturbazioni provenienti dall'Atlantico interessano l'intero bacino mediterraneo centrale. **Tempo previsto:** sulle regioni nord occidentali, su quelle centrali tirreniche e sulla Sardegna a iniziali condizioni di variabilità si verificherà un peggioramento sensibile con precipitazioni temporalesche anche di forte intensità. **Temperatura:** senza notevoli variazioni.

In Italia

Bolzano	+ 2	+ 5
Milano	+ 5	+ 7
Genova	+12	+15
Firenze	+11	+17
Roma	+ 6	+15
Napoli	+ 7	+14
Palermo	+12	+17
Cagliari	+12	+16

All'estero

Amsterdam	+ 3	+ 6
Bruxelles	+ 2	+ 7
Copenaghen	+ 2	+ 6
Ginevra	+ 2	+ 6
Londra	+ 5	+ 6
New York	— 8	— 1
Parigi	+ 5	+ 7
Stoccolma	+ 1	+ 5

TEMPERATURE DI TORINO

massima	+ 7,8
minima	+ 5,0
media	+ 5,5

Rilevazioni del **Servizio meteorologico dell'Aeronautica militare di Casalle** alle ore 8: pressione in livello del mare 970 mb; temp. 2,7; umidità 100%. Cielo nuvoloso. Temperatura massima 7,4; minima 2,6; media 4,3. **Previsioni:** precipitazioni sparse; visibilità buona; temper. stazionaria.

STAMPA SERA
Direttore responsabile Ennio Caretto
Editrice **LA STAMPA S.p.A.**
Presidente Giovanni Giovannini
Consiglieri Vittorino Chiusano, Giulio De Benedetti, Carlo Masseroni, Cesare Romiti
Sindaci Alfonso Ferrero (pres.), Pierluigi Bertola, Secondino Riolfo
Direttore amministrativo Carlo Masseroni
© 1976 Ed. LA STAMPA S.p.A.

IN BREVE: DALL'ITALIA

"Stangata" anche per la grappa

ROMA — Prossima « stangata » per la grappa. L'Italia si è impegnata con la Cee a modificare prima di Natale certi aspetti della tassazione sui liquori, in modo da eliminare alcune differenze che le autorità comunitarie hanno considerato discriminatorie. L'imposta su grappa e brandy è attualmente inferiore a quella applicata su prodotti concorrenti come il whisky, il gin ed il rum. Secondo le autorità della Cee, si tratta di un modo illecito per avvantaggiare i prodotti nazionali.

I generali ridotti della metà

ROMA — Per il 1978 i generali saranno ridotti della metà. Lo ha dichiarato a « Epoca » il ministro della Difesa Lattanzio, ammettendo che sono « in soprannumero ». Il provvedimento rientra nel progetto di ristrutturazione delle Forze Armate.

Terzo omicidio a Roma in 48 ore

ROMA — Terzo omicidio a Roma nell'arco di 48 ore. Un macellaio napoletano Gaetano De Rosa, 30 anni, è stato aggredito e ucciso a coltellate ieri pomeriggio dopo una violenta lite in una trattoria, per una donna.

DAL MONDO

Vance erede di Kissinger

PLAINS — Fonti informate hanno rivelato che il presidente eletto americano Jimmy Carter ha scelto Cyrus Vance come suo segretario di Stato in sostituzione dell'uscente Henry Kissinger. Vance fu sottosegretario alla Difesa nel governo Johnson e consigliere di politica estera di Carter durante la campagna elettorale.

Carter intenderebbe dare l'annuncio formale di questa sua scelta durante una conferenza stampa oggi pomeriggio.

Si apprende inoltre che il vicepresidente eletto Mondale si incontrerà la settimana prossima con Andreotti; l'incontro sarà il primo tra un esponente della futura amministrazione e un capo di governo

UN FATTO, PERCHE'

ANCHE I BAMBINI FANNO L'AMORE

MARIO DE ANGELIS

Il caso di Marcello, il ragazzino di 13 anni di Bosconero che ha avuto un figlio dalla tedesca quarantunenne Clara Rout Margot Berndt, può essere definito di precoce maturità sessuale benché, come fa notare il professor Gian Giacomo Rovera — neuropsichiatra e giudice onorario al tribunale dei minori — *«oggi molti tredicenni siano più che maturi e in grado di procreare»*.

Precoci

Questo caso, tuttavia, apre una finestra su una realtà «diversa», fuori dalle norme. Vale a dire — ha precisato il professor Rovera — che i rapporti sessuali tra giovanissimi (dai 7 ai 12 anni) e adulti, come i rapporti tra ragazzini, per non dire bambini, stanno diventando frequenti.

— Non è una novità, anzi è ormai un modo di dire, che i ragazzi di oggi siano più maturi, più «adulti», di quelli di 10 anni fa. Ma lei non crede, professore, che una certa educazione sessuale scolastica impartita ai più giovani magari da insegnanti impreparati, possa indurre a un rapporto sessuale precoce?

«Certamente. Oggi, poi, stiamo vivendo un periodo di transizione e contraddizioni. L'anno scorso è approvata la legge per cui i minori non si possono sposare prima dei 18 anni. Il ragazzo è disorientato per la palese discrepanza tra i "simboli guida" proposti dalla famiglia e quelli proposti dalla società. Senza contare che quando si parla di "educazione sessuale" si è nell'astratto. Bisogna chiedersi quale finalità educativa si propone l'insegnante. Una finalità eticopolitica? scientifica?».

— Qual'è la migliore?

«Non ne esiste una, nel senso che non si possono suggerire precisi consigli di condotta, cioè come «comportarsi» o come «educare» i soggetti in età evolutiva; ciò che invece appare possibile e valido è promuovere una presa di coscienza dei problemi strutturali degli individui anche attraverso una formazione permanente degli operatori. Il primo ruolo dell'educatore è in fondo quello di educare se stesso. In tal modo sarà possibile rispondere alle richieste dei giovani, attraverso la consapevolezza dei loro e dei nostri problemi, tentando di ridurre il divario tra ciò che l'individuo e la società sollecitano e ciò che per la nostra inadeguatezza culturale ed emotiva non siamo capaci di dare».

— Esistono esempi concreti di valida educazione sessuale?

«Sì, nelle isole della Melanesia, dove c'è totale promiscuità tra maschi e femmine fino all'età pubere. Poi i bambini vengono separati dalle bambine, ma la precedente abitudine a convivere fa sì che non sorgano traumi psicologici, come in effetti avviene».

Altri casi

— Ritorniamo a Marcello, 13 anni, che ha avuto un figlio con una quarantenne. Si è a conoscenza di casi analoghi?

«Non mi risulta. Ma va detto che è raro che una donna di 40 anni dichiari candidamente che il padre del suo bambino ha 13 anni. Questo per dire che se casi simili ci sono stati, nessuno ne è venuto a conoscenza».

— Lei è giudice onorario al tribunale dei minori. E' possibile fare una statistica, stabilire quanti casi di «precocità» o di rapporti «diversi» accadano nella nostra città?

«Certamente sono in aumento rispetto al passato, ma anche in questo caso non si possono far numeri, perché il ricorso al tribunale, all'autorità giudiziaria è l'ultimo passo che ci si riserva di compiere».

LOCKHEED

Scatenata l'Inquirente

ROMA — L'Inquirente Lockheed è scatenata. Dopo l'incriminazione di Rumor, Gui e Tanassi (questi due ultimi non solo per corruzione, ma anche per truffa aggravata) sembra voler procedere altresì a quella dei funzionari americani che hanno dato le «bustarelle».

Che cosa succederà all'atto pratico, però, non è chiaro. Truffa ai danni dello Stato significa che lo Stato deve costituirsi parte civile. Lo farà? Ci vuole una precisa richiesta della presidenza del Consiglio. Andreotti darà istruzioni in questo senso? Fino a ieri sera Palazzo Chigi rispondeva con un «no comment».

Il processo per l'atroce fine di Cristina

Angelini ritratta: "Giacobbe nell'uliveto non l'ho visto„

MARIO BARIONA

NOVARA — L'atteso colpo di scena, già nell'aria da qualche giorno della ritrattazione di Angelini, è venuto. L'imputato ha detto: «Nell'uliveto Antonino Giacobbe non c'era».

Giacobbe era fin qui indicato come il padrino che nell'uliveto di Gizzeria Lido avrebbe presieduto il tribunale mafioso che aveva processato il carceriere di Cristina.

Angelini ha raccontato: *«Di notte, verso le 22, siamo arrivati nell'uliveto Franco, Achille Gaetano ed io su macchine diverse. C'erano altre sette-otto persone arrivate con altre auto. Io sono rimasto in macchina, Franco è andato a parlare con alcune persone e poi hanno chiamato il Gaetano. C'è stata una violenta discussione. Hanno poi fatto avvicinare anche me. Il "boss" mi ha battuto sulla spalla e mi ha detto: "Sappiamo come sono andate le cose, sei un bravo ragazzo, adesso sta zitto" e mi ha fatto vedere una fossa. Poi mi ha dato un bacio e mi ha congedato»*. A questo punto ha aggiunto: *«Devo precisare che Antoniño Giacobbe a quella riunione non c'era»*.

I colpi di scena non sono mancati, nella deposizione di Angelini. Angelini racconta di un incontro a tre fra lui, Achille Gaetano e un certo Franco (che, fin qui, era pacifico per tutti fosse Francesco Gattini, l'ultimo degli arrestati), avvenuto a Catanzaro, e che preludeva al processo mafioso nell'uliveto di Gizzeria. Di questo incontro negli atti fino a questo momento non c'era traccia: benché molto importante, Angelini non ne aveva mai parlato prima. E' la storia di un violento diverbio fra i tre. Il Franco, nel corso della discussione, accusa Angelini di aver ritardato la liberazione della Mazzotti, con le tragiche conseguenze che ne sono derivate. Angelini si difende e dice al Franco che quando lui avrebbe voluto liberare la ragazza il Gaetano si era opposto, minacciandolo di morte. Il Franco, allora, se la prende con il Gaetano, e dice: *«Con te faremo i conti più tardi»*. Poi Angelini gli dice che Cristina fu portata nella casa di Galliate contro il suo parere, e il Franco, sempre rivolto al Gaetano: *«Perché a Galliate? Tu avevi la chiave di un'altra casa sicura»*.

Il presidente sottolinea con stupore che si tratta di assolute novità, e si accinge a verbalizzare.

Angelini: *«Un momento, signor presidente, vorrei chiedere se agli atti è allegata la foto segnaletica del Gattini. Spero di sì»*.

Presidente: *«Non c'è»*.

Angelini: *«E' molto importante. L'istantanea che mi venne mostrata a Lamezia Terme di Franco Gattini somigliava effettivamente, sebbene scattata molto tempo prima, forse quando aveva 18 anni, al Franco di cui parliamo, e mi dissero che quello era Franco Gattini. Più tardi, a Tortona, il maggiore Prestamburger, di Varese, mi fece vedere una foto segnaletica di Franco Gattini, più recente, e io gli dissi allora che se quello era Francesco Gattini non era certamente il Franco di cui avevamo sempre parlato: non gli somigliava in nulla. Quello che avevo incontrato qui ai tempi del sequestro e che poi avevo rivisto in Calabria e comandava Achille Gaetano era infatti biondo, capelli ricci, snello, alto 1,80 circa, e parlava con accento meridionale, mentre il Gattini della foto vista alle "Nuove", e che poi ho incontrato qui, in gabbio, è bruno, molto robusto, capelli lisci, alto al massimo 1 metro e 70»*.

L'udienza continua.

Continua la scuola la bimba-madre

ROMA — M. M., la quattordicenne che ha partorito a scuola con l'aiuto di un'insegnante e una bidella, continuerà a studiare. I genitori alleveranno la bambina e il preside loderà a che completi l'anno. Ai giornalisti che sono andati a trovarla in ospedale, la ragazza ha confessato d'aver nascosto la maternità negli ultimi mesi fingendosi ammalata e tenendo sempre il cappotto addosso in classe e a casa. «Non sapevo che cosa facevo», ha detto. Il professor Franco Crainz, primario della prima clinica ostetrica, ha affermato che non è stato possibile accertare da quanti mesi durasse la gravidanza della ragazza che, secondo le sue stesse dichiarazioni, si sarebbe accorta soltanto ad agosto scorso del suo stato.

IN EDICOLA IL

N.2

Mensile di umorismo e di costume con:

DISOBBEDISCO di Cesare Zavattini
TEMPI FELICI di Woody Allen
AD ESSERE FRANCA di Franca Valeri

Pensionati come ciechi ma con patente di guida

CHIETI — In provincia di Chieti tre persone riconosciute cieche sono munite di patente di guida e, naturalmente, guidano l'auto. Oltre alla patente, i «ciechi» godono anche dei benefici pensionistici riservati alla categoria.

Da tempo a Chieti si parlava, senza averne le prove, di «ciechi» che fanno i fotografi, i pittori, gli autisti. Ora è arrivata una denuncia alla magistratura, che ha disposto un'indagine. Sembra che siano tre i ciechi muniti di patente di guida.

Vendica la moglie con sei omicidi

Giustiziere della notte

ANTONIO RAVIDA'

PALERMO — Se è vera l'accusa, Giuseppe Quartuccio, costruttore edile in pensione di Monreale, 66 anni, naso alla «Cirano», non ha nulla da invidiare all'ormai famoso «giustiziere della notte». Infatti ieri il sostituto procuratore della Repubblica di Palermo, Vittorio Aliquò, lo ha fatto arrestare dai carabinieri, accusandolo di ben sei delitti.

Le vittime sono altrettanti uomini che nel luglio scorso gli avrebbero sequestrato la moglie Graziella di 43 anni. La donna, a sua volta, venerdì interrogata nuovamente dal p. m. Aliquò, era stata arrestata per reticenza e falsa testimonianza: è tuttora nelle carceri femminili delle Benedettine.

I sei omicidi sono stati compiuti nell'arco di trentaquattro giorni, ma sebbene non ancora formalmente incriminato Quartuccio è stato denunciato dai carabinieri anche per l'uccisione del boss mafioso Stefano Giaconia, di 42 anni, e per la misteriosa sparizione da Palermo — sono stati ammazzati anche loro? — di Salvatore Spatuzza e Vito Mangione, di 25 e 28 anni, introvabili dal mese di agosto.

Si tratta, a quanto pare, dei banditi che alla mezzanotte del 20 luglio, a Villa Quartuccio, in una pineta della località climatica San Martino delle Scale, presso Monreale, rapirono, con un'azione fulminea, la signora Quartuccio un'ora dopo che la donna, cardiopatica, aveva subito una flebocisi. I malviventi, qualche ora dopo, chiesero un riscatto di un miliardo e trecento milioni, ma inspiegabilmente dopo giorni di silenzio, la notte del 28 successivo, la signora fu trovata su una Fiat «124» in piazza Don Bosco in città. Era libera. Ebbene, sarebbe stata liberata da cinque «picciotti» assoldati dal marito che avrebbero torturato e quindi strangolato, in un villino di Mondello, dove la donna era segregata, il suo carceriere, Francesco Renda

OGGI IN BORSA

in rialzo
stabile
in ribasso

LE AZIONI A TORINO

	2-12	3-12
ALIMENTARI		
Alivar	1000	1000
Eridania	1980	1980
Florio	276	276
Unidal	405	395
Romana Zuccheri	345	345
Venchi Unica	179	169
BANCARI		
Banco Roma	11600	11600
Comit	15450	15450
Credito It.	1910	1930
Interbanca priv.	12550	12600
Mediobanca	71700	71850
CEMENTI - CERAMICHE		
Ceramica Pozzi	1301	1301
Eternit	1100	1100
Eternit pref.	1540	1540
Fornaci Riunite	1670	1670
Unicem	3850	4000
CHIMICI - IDROCAR. - GOMMA		
ANIC	400	420
Italgas	735	725
Liquigas	170	169 50
Liquigas priv.	167	178
Mira Lanza	29250	29250
Montedison	316	340
Monted. Gemina	293	315
Paramatti	477	485
Pierrel	637	645
Rumianca	1665	1665
SAFFA	5240	5250
SAIAG	1515	1512
Schiapparelli	530	565
COMMERCIALI		
Rinascente	52 50	53
» priv.	37	38
Silos Genova	2400	2400
IMMOBILIARI		
Beni Imm. It.	435	435
Beni Imm. It. priv.	300	275
Beni Stabili	2350	2400
Cond. Acqua Roma	635	645
Generale Imm.	101 50	112
Imm. Agr. Vittoria	4300	4300
Isvim	2850	2850
Risanamento	3700	3700
ASSICURATIVI		
Ass. Milano	7000	7100
» » priv.	3575	3575
Latina	625	625
Latina priv.	525	525
Generali	38800	39250
RAS	65400	65400
S.A.I.	4900	5010
Toro Ass.	8690	8660
Toro Ass. priv.	4250	4300
COMUNICAZIONI		
Alitalia priv.	510	510
Autostrada To-Mi	1760	1850
Fer. Co.	175	189
Italcable	2450	2300
N.A.I.	2340	2300
SIP	1350	1331
Torino-Nord	66	66
FINANZIARIE		
Bastogi	915	950
Finsider	235	238
GIM	2120	2120
IFI priv.	2280	2300
Ifil	4700	4700
Invest	1970	1970
La Centrale	7370	7270
Mittel	1190	1250
Piemontese Finanz.	2100	2098
Pirelli & C.	1500	1550
Pirelli S.p.A.	1165	1249
S.A.R.O.M. fin.	1110	1110
S.I.F.A.	545	555
S.M.E.	475	480
STET	1420	1439
ELETTROTEC.		
M. Marelli priv.	500	505
Marelli & C.	350	385
Pan Elettric	—	—
MECCANICI - AUTOM.		
FIAT *	2046	—
» priv. *	1225	—
Castagnetti	1170	1200
Ghiardini	3700	3735
Graziano & C.	1106	1106
Nebiolo	90	90
Olivetti	1050	1201
» priv.	940	960
Westinghouse	2500	2500
MINERARIE METALL.		
Dalmine	620	652
Fornara & C.	560	545
Italsider	300	310
Metalli	2170	2170
Talco & Grafite	29200	29260
Terni	259	253
CARTARI - EDITOR.		
Burgo ord.	8450	8450
» priv.	3250	3300
Cartiera Italiana	291 50	291 50
TESSILI		
Cot. Cantoni	5700	5700
Fisac	1300	1300
Borgosesia S.p.A.	4845	4800
Borgosesia Risp.	6100	6100
Montedison Fibre	36 50	38
» » pr.	38	38
Viscosa	1100	1189
» priv.	650	725
DIVERSI		
Acque pot. TO	510	508
Ciga	1550	1700
CIR	4350	4250
Pacchetti	63	62
OBBL. CONV. A TERMINE		
B.U. 73/83 7%	66 —	67 —
G.I.M. 73-78 7%	74 —	74 —
Pirelli 68/84 5%	66 50	70 —
Med. Finanz. 7%	93 —	92 —
Med. C. Erba 7%	70 50	70 50
» Viscosa 7%	86 —	86 —
Med. S. Spirito 7%	83 —	83 —
Med. Montelibro 7%	69 —	69 —
Metalli 67 6%	76 —	76 —
Liquigas 7½ '70	74 —	74 —
» » '71	74 —	74 —
» » '72	74 —	74 —
» 7% '73	70 50	70 50
Iri Stet 7 %	72 80	72 80

Titoli a contrattazione continua: ultimo prezzo fatto.

REDDITO FISSO A TORINO

	2-12	3-12
VALORI DI STATO		
Rendita 5%	89 —	89 —
Redimibile 3½%	97 50	97 50
Ricostruz. 3½%	87 —	88 50
» 5%	91 —	92 50
Pr. R. 5% Trieste	91 20	91 20
Rif. Fond. 5%	93 —	93 —
Pr. R. 5% Tr. '54	91 20	91 20
Pr. Ed. Sc. 5½ '67	78 50	78 50
» » '68	77 —	77 —
» » '69	80 50	80 50
» 6% '70	82 50	82 50
» » '71	83 —	83 —
» » '72	82 —	82 —
» 9% '75	94 —	94 —
» » '76	—	—
B.T.N. 5% '77	99 15	99 15
» » '78	90 20	90 —
» 5½% '79	85 55	86 80
» » '80	81 30	81 30
» » '82	77 20	77 20
B.T.O. 7% '78	91 40	91 40
» 9% '79	89 25	89 90
» » '79 II	88 40	89 40
» » '80	88 —	88 90
OBBLIGAZIONI		
ENEL 6% '65 I	71 50	71 50
» » '65 II	71 70	71 70
» » '66 I	70 20	70 20
» » '66 II	70 30	70 50
» » '67	67 65	67 65
» » '68 I	66 40	66 70
» » '68 II	66 05	66 30
» » '69 I	65 50	65 60
» » '69 II	65 30	65 60
» 7% '70	77 —	77 30
» » '71	78 50	78 —
» » '72 I	72 50	72 60
» » '72 II	66 30	66 50
» » '75	65 —	65 70
» » '74 ind.	101 30	101 20
» 10% '75	90 50	91 10
» Europa 6%	88 —	88 —
IRI 6% '64	80 —	80 —
» » '65	75 30	76 —
» Alfa 7% '70	69 —	69 —
Satap 5½% '65	67 50	67 50
» » '67	51 50	53 50
Autostrade 6% '68 I	66 30	66 30
» » '68 II	69 80	69 80
» » '69	65 80	65 80
» 7% '71	75 50	74 70
» » '72	72 80	72 80
» » '73	68 50	68 50
OO.PP. 5%	55 50	56 —
» 5½%	56 —	56 —
» 6%	56 50	57 —
» 7%	61 50	61 80
» '74 8%	61 80	61 50
» '75 8%	61 20	61 —
» I.St. 7% 1°	70 15	70 15
» » » 2°	69 50	69 50
» » » 3°	69 50	69 50
» » » 4°	69 50	69 50
» » » 5°	70 50	70 20
» » » 6°	70 50	70 50
» » » 7°	69 80	69 80
» » » 8°	70 —	70 —
OO.PP. I.ST. 8% 9°	82 50	82 50
» Anas 6% '66	58 65	58 40
» » 7% '72	61 50	61 80
» Aut. 6% 1°	58 50	58 50
» » 7% 1°	62 —	65 —
» » » 2°	61 40	61 40
FF.SS. 6% '65 I	71 —	71 —
» » '69 II	71 —	71 —
» » '66 I	70 60	70 60
» » '66 II	68 80	68 80
» » '67	67 60	67 80
» » '69 I	64 —	65 —
» » '69 II	79 80	79 80
» » '70	64 20	64 20
» 7% '71	71 —	71 —
» » '72 I	73 —	73 —
» » '72 II	70 80	70 80
A.F.S. 6% '67	68 50	68 50
» » '68	68 —	66 50
» » '69	70 50	70 50
» 7% '70	69 30	69 50
» » '71	77 50	77 50
» » '72 I	76 —	76 —
» » '73	76 —	76 —
» 8% '74	88 —	88 —
» 8% '75	93 —	93 —
P.Verde 6% Sp. 1°	75 65	75 65
» » » 2°	73 —	73 —
» » » 3°	69 75	69 75
» » » 4°	71 50	71 50
» » » 5°	70 50	70 50
» » » 6°	67 30	69 30
» » » 7°	64 80	64 80
» » » 8°	64 —	65 —
» 7% I	75 —	75 —
» » II	71 30	71 —
Icipu vent. 5½%	82 —	82 —
» » 6%	69 —	69 —
» » 7% 1°	67 50	67 50
» » » 2°	66 50	69 50
» » » 3°	69 40	69 40
» » » 4°	66 —	67 —
» » » 5°	67 50	67 50
» » » 6°	61 —	61 —
IMI 7% XXVIII	70 —	70 —
» » XXIX	70 85	70 85
» » XXX	97 —	97 —
» » XXXI	88 —	88 —
» » XXXII	81 80	81 80
» » XXXIII	69 80	70 80
» » XXXIII ep.	88 90	88 90
» » XXXIV	68 35	68 35
» » XXXV	74 —	74 10
» » XXXVIII	67 20	67 20
» » XXXIX	70 —	70 —
» » XL	93 50	93 50
IMI XLI 8%	69 —	69 —
» XLII 8%	65 50	65 50
» XLIII 8%	78 90	78 90
» XLIV 8%	99 —	99 —
» XLV 8%	78 50	79 15
» s.s. '64 I.V.	77 80	77 80
Eni Sud 6% '64 9°	91 25	91 25
Fiat 5½% '60	86 —	86 —
Olivetti 7% '58	94 —	94 —
Olivet. 6½% '59	90 50	90 50
» 5½% '62 1°	80 20	80 20
» 5½% '62 2°	81 80	81 80
It. Gas 5½% '61	78 50	78 50
Rumianca 5½% '60	94 50	94 50
» » '62	81 —	81 —
Viberti 7% '59 I	91 50	91 50
» » » II	89 —	89 —
Fornara 7% '56	—	—
RIV 5½%	62 50	62 50
Lancia 5½% '60	91 50	91 80
» » '62	82 50	82 50
Fergat 8%	81 50	81 50
Torino-Savona 5½	85 20	85 20
Tr.G.&.Bern. 5½	81 20	83 50
Cart. It. 5½ '62	79 —	79 —
Isvim. 6% '64 9°	88 —	88 60
» » » 10°	85 75	83 75
» » '65 11°	82 50	82 50
» » '66 12°	82 50	82 50
» » '67 13°	78 50	78 50
» » » 14°	77 50	77 50
» » '68 15°	78 50	78 —
» » '69 16°	74 45	74 45
» 7% '70 17°	78 —	78 —
» » '71 18°	72 —	72 —
» » » 19°	70 —	70 —
» » » 20°	69 50	69 50
» » » 21°	70 —	70 —
» 9% » 22°	88 —	88 —
Torino 6% '52	81 50	81 50
» Acm 5½ '60	67 50	67 50
» » '62	—	—
S. Paolo 5%	84 25	84 25
» 6% conv.	60 40	60 40
» 6%	60 40	60 40
» O.P. 6% conv.	60 —	60 —
» » 6%	60 —	60 —
Credito Fond. 5%	74 20	74 20
C.I.S. 7% '70	75 50	75 50
» » '71 1°	105 —	105 —
» » » 2°	71 30	71 30
» » '72	69 —	69 —
» » '75	70 50	70 50
C.F.Piem. V.A. 6%	60 40	60 40
OBBL. IN VALUTA ESTERA		
Enel 7½% ($)	70 —	70 —
OBBLIG. CONVERTIBILI		
Beni Imm. It. 7%	66 —	67 —
Imm. Roma 6%	—	—
IRI Stet 7%	72 80	72 50
Rumianca 6%	105 —	105 —
Pirelli S.p.A. 5%	86 —	70 —
Med. Finanz. 7%	93 —	92 —
Med. C. Erba 7%	70 50	70 50
» Viscosa 7%	86 —	86 —
Med. Sip 7%	73 50	73 —
» S. Spirito 7%	83 —	83 —
» Montelibro 7%	69 —	69 —
Metalli 6%	76 —	76 —
Liquigas 7½% '70	74 —	74 —
» » '71	74 —	74 —
» 7½% '72	74 —	74 —
» 7% '73	70 50	70 50
GIM 6%	74 —	74 —

Chiusura in ascesa

TORINO — La settimana è terminata con una riunione molto dinamica, con spunti vivaci ancora su Fiat, Montedison, Olivetti, Ifi e Ifil. Per tutto l'arco della mattinata sono state ancora le Fiat a focalizzare l'interesse dei compratori ma con meno intensità di quanto era accaduto ieri. Comunque i guadagni registrati oggi sono ancora sensibili. I recuperi si sono poi estesi a quasi tutti i Valori del Listino e sono stati abbastanza consistenti soprattutto per industriali e finanziari.

Reddito fisso leggermente migliore con scambi in aumento. Montedison 1.1.74 303; Borgosesia Risparmio 6100.

BORSA CONTINUA — Chiusura delle Fiat 2110, 2112, 2103, 2101; priv. 1275, 1285, 1290, 1285.

A MILANO

Chiusura di settimana nettamente positiva per la Borsa. Esaurito l'afflusso delle vendite e considerato che la ripresa delle Fiat corrisponde grosso modo alla valutazione futura del capitale con l'apporto di azioni a 6 mila lire, la Borsa ha potuto oggi muoversi senza impacci al rialzo. Si può dire che la ripresa sensibile ieri riguardante il gruppo Fiat ha trovato sfogo oggi su tutto il listino, salvo pochissime eccezioni. Le due Fiat, le Ifi e gli altri titoli del gruppo hanno ripreso la marcia ascensionale seguiti dai valori primari specialmente Viscosa e Pirelli.

Generali 39.000, 39.100, 39.000; Fiat ord. 2090, 2096, 2092, 2093, manca chiusura; Fiat priv. 1290, 1290, 1283, manca chiusura; Montedison 327, 338, 339; Viscosa 1169, 1190, 1200; Olivetti 963; Toro 8900; Sai 5060; Ifi priv. 2290, manca chiusura; Rumianca 1665.

Ecco le quotazioni:

Abeille 8900; Aedes 1325; Alitalia 471; Alleanza 20 mila; Amiata 558,50; Anic 430; Assicuratr. 168.990; Bastogi 950; B.co Roma 11.500; Beni Stabili 2430; Binda 2205; Breda 1975; Brioschi 18.000; Cart. Burgo 8510; Caffaro 280; Cantoni 5625; Carlo Erba or. 1700; Carlo Erba pr. 770; Cascami 3950; Cementir 1465.

Ciga 1700; Coge 1031; Comit 15.330; Comp. Milano or. 7230; Comp. Milano pr. 3600; Comp. Toro or. 8900; Comp. Toro pr. 4335; Cond. Acqua 630; Credit 1915; Cucirini 4690; Dalmine 650; De Ferrari 1641; Donzelli 1370; E. Marelli 359; Eternit 1091; Falk or. 4681; Falk pr. 3580; Fiat priv. 1290.

Finmare 103; Finsider 233,50; Fisac 1335; Fond. Incendio 5640; Fond. Vita 16.000; Generalfin 1337; Generali 39.000; Gim 2120; Gilnori 265; Ifi pr. 2249; Ifil 4700; Imm. Roma 118; Iniziativa 3060; Interbanca 12.600; Invest 2000; Italcable 2496; Italcementi 16.150.

Italgas 735; Italsider 312; La Centrale 7390; Lanerossi 400; Lepetit or. 9300; Lepetit pr. 9200; Linificio 577; Liquigas 170; Magneti M. 509; Magona 1450; Marzotto 1101; Mediobanca 71.800; Metalli 2245; Mira Lanza 29.500; Mittel 1275; Mondadori pr. 950; Montedison S.S. 345; Montefibre or. 39; Montefibre pr. 39.

Nebiolo 90; Nord Milano 500; Olcese 57; Olivetti or. 1207; Olivetti pr. 960; Pacchetti 64; Pertusola 2860; Pierrel 649; Pirelli e C. 1615; Pirelli S.p.A. 1240; Pozzi or. 1295; Ras 65300; Rinascente or. 53,50; Rinascente pr. 37,50; Risanamento 3589; Rumianca 1665.

Saffa 5299; Sai 5060; Sarom 1119; Silos 2056; Sip 1340; Sme 480; Stampati 4000; Standa 3150; Stet 1429; Tecnomasio 205; Terni 259; Tilane 299; Trafilerie 750; Un. Manifat. 11.500; Viscosa or. 1200; Viscosa pr. 729.

CX, come volare.

CX, berlina o break, esiste nelle cilindrate 2000, 2200 diesel, 2400 e nelle versioni Confort, Super, Pallas e Prestige.
"Prezzo chiavi in mano" e nuova formula "Garanzia servizio".

CITROËN CX

CITROËN preferisce TOTAL

Visita al collettore

Scolari in visita al collettore destinato a purificare le acque della città, stamane, per l'inaugurazione del programma di «lettura di Torino» dedicato dal Comune alle elementari a tempo pieno.

All'appuntamento inaugurale di oggi, «sotto» il parco del Valentino, i bambini hanno trovato ad aspettarli gli assessori Dolino e Marzano. In precedenza, le classi erano state istruite sul significato del servizio in questione dai loro insegnanti, a loro volta «istruiti» da esperti.

Domani ne partono altri 21

AUTOBUS DIVENTANO CASE PER I FRIULANI

Domattina alle 4 partono dalla sede dell'Atm di corso Regina Margherita, altri 21 autobus dono della città di Torino ai terremotati del Friuli. In precedenza altre 24 vetture, opportunamente predisposte, erano già state destinate alle popolazioni disastrate. I veicoli, autobus e filobus, scelti tra quelli dismessi dal servizio, sono stati modificati e trasformati in abitazione, scuolabus, locali scolastici. I lavori sono stati fatti dai lavoratori dell'Atm che hanno prestato gratuitamente la propria opera; i materiali sono stati forniti dall'azienda.

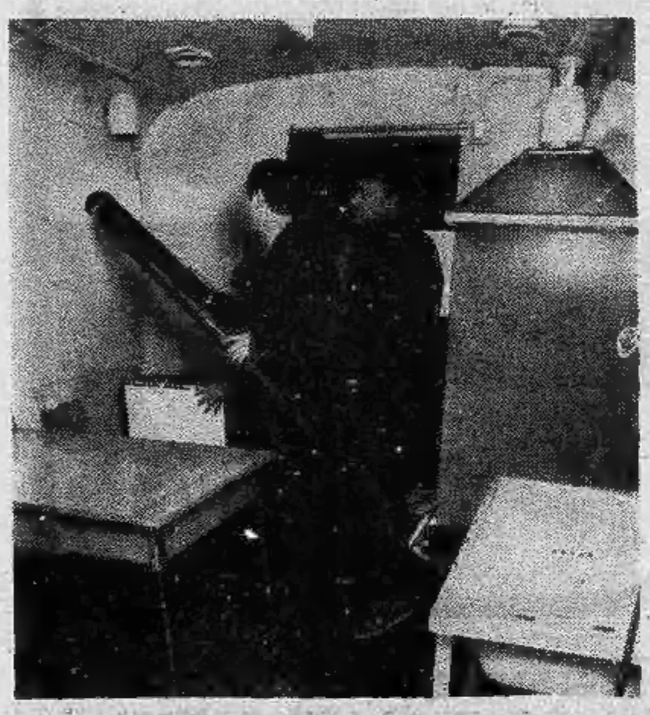

I pullman partono infatti completi di mobili e impianti igienici. Ci sono persino le tendine. Gli ultimi ritocchi, come l'isolamento termico dei vetri, indispensabile per affrontare le temperature rigide dell'inverno in montagna, verranno dati sul posto, quando i «caravan» verranno sistemati nelle loro sedi.

Nell'autocolonna sono compresi anche tre autosnodati che verranno adibiti a scuola, mentre due vetture complete di sedili e in valide condizioni meccaniche, potranno all'occorrenza, essere utilizzate per il trasporto di scolaresche. La nuova spedizione è stata decisa dopo che la precedente è stata accolta con grandissimo sollievo da parte delle famiglie destinatarie. Ogni pullman è composto da quattro posti letto, cucina e bagno, con stufa a cherosene.

Ancora silenzio sull'industriale

I BANDITI VOLEVANO RAPIRE IL FRATELLO?

I rapitori di Romano Rosso continuano a non farsi vivi. Nessuna richiesta di riscatto è ancora pervenuta alla famiglia, che da martedì sera vive nell'angoscia. La moglie dell'industriale, Piera, il figlio Roberto di 17 anni e le gemelle Antonella e Maria Teresa, di 10, non si rendono conto del perché il congiunto è stato rapito.

Se Romano Rosso è il «principe delle caffettiere», come lo chiamano a Collegno dove ha sede l'«Ilsa Express», la fabbrica di sua proprietà, è infatti un principe povero, o comunque non così facoltoso come i rapitori potrebbero sperare: è quanto ha voluto subito precisare l'avv. Lageard, legale della ditta, incaricato ieri dalla moglie del rapito di seguire la vicenda.

«Romano Rosso è titolare soltanto della "Ilsa Express", una società in nome collettivo con un fatturato annuo complessivo non iperbolico, poco più di mezzo miliardo. La fabbrica è intestata anche alla moglie. Tranne l'appartamento in corso Picco 35, non posseggono altro. Le richieste dei rapitori dovranno necessariamente essere modeste: sarebbe impossibile per la famiglia pagare un riscatto di centinaia di milioni». L'avvocato ha voluto anche smentire quanto è stato scritto da qualcuno sui viaggi a Montecarlo e sulla vita «brillante» condotta dall'industriale di Collegno.

Tutta l'attività di Romano Rosso si concentra infatti sul lavoro e sulla famiglia, come dimostra anche l'abitudinarietà con cui si muoveva e che, fra l'altro, ha consentito ai rapitori di agire con sufficiente sicurezza. Se però, come indicano gli inquirenti, è stata l'«Anonima sequestri» a realizzare il sequestro, come è possibile che un'organizzazione così potente abbia compiuto un errore tanto grossolano?

L'unica spiegazione è che l'industriale sia stato scambiato con il fratello, che fosse questi la vittima designata: sarebbe infatti Renato Rosso a condurre una vita dispendiosa, sarebbe lui a possedere un elicottero e il protagonista dei periodici viaggi a Montecarlo. *«Ma i rapitori non s'illudano* — avverte l'avv. Lageard — *i fratelli Rosso conducono esistenze completamente separate, si vedono di rado».* Insomma, a quanto pare Piera Rosso dovrà affrontare da sola la vicenda, e con scarsi mezzi.

Romano Rosso in una recente foto con la moglie Piera

Cronistoria di un'alleanza socialista

Biffi Gentili entra nel psi che ha ora 16 consiglieri

Giorgio Mondino, Silvano Alessio e Biffi Gentili: tre protagonisti e abili manovratori della politica torinese degli ultimi anni, si ritrovano ora tutti in casa socialista, pur provenendo da esperienze e formazioni politiche diverse. L'ultimo a fare la «grande scelta» è stato Biffi Gentili; l'annuncio non è ancora ufficiale ma lo diverrà nei prossimi giorni: con lui entrano nel psi il consigliere comunale Francone e una trentina di loro amici che li hanno seguiti uscendo dal pri.

Non è un risultato improvviso, anche se per un certo periodo sembrava che il gruppo Biffi preferisse, dopo la clamorosa uscita dal pri e la guerra con Giorgio La Malfa, restare «indipendente», contrattando direttamente con il pci.

Le prime e consistenti avvisaglie di questa «alleanza laica e socialista» fra i tre personaggi si erano già avute agli ultimi sussulti della giunta Picco: dalla evidente decadenza della dc essi traevano «forza contrattuale» maggiore e già si prefigurava, nei discorsi di corridoio, un'alleanza postelettorale che avrebbe portato alla richiesta di un sindaco laico, scelto fra loro.

Mondino, allora segretario provinciale del psi, era (ed è) abile e potente regista del partito e delle vicende collaterali. Alessio, uscito dal pri e in attesa di entrare nel psi, si preparava a presentarsi alle elezioni comunali nelle liste del psdi. Biffi e il suo gruppo, allora maggioritario nel pri, attendeva prudentemente il dopo-elezioni.

Con la vittoria dei comunisti al Comune (1975) si aprì la fase successiva. Accantonata la dc, all'opposizione, il discorso politico si doveva svolgere tra socialisti e comunisti. Alessio uscì dal psdi, aderì al muis e alla fine confluì nel partito socialista: ora è assessore agli Affari Generali dopo un rimpasto di giunta che ha richiesto mesi di trattative. Mondino si presentò alle elezioni politiche, fu eletto deputato: non più segretario, resta però leader del partito. Biffi Gentili uscì dal pri e con Francone (ambedue consiglieri comunali) formò un gruppo indipendente di sinistra; ora entra nel psi.

Così il cerchio si chiude. Il gruppo socialista in Comune passa da 10 a 16 consiglieri. I «nuovi» sono entrati od entreranno nel gruppo dirigente del partito. Inizia una convivenza interessante: ci sarà l'incontro o lo scontro fra tante menti «brillanti»?

Palazzo Barolo

Piante nane

Si è inaugurata ieri a Palazzo Barolo (via delle Orfane 7) una mostra di bonsai e di sculture in fiori secchi a cura di Maria Cecilia e Piera Serafino. I bonsai esposti (come è noto si tratta di piante nane) sono di notevole valore, basti indicare per tutti un pino di quasi cento anni che misura appena 70 centimetri di altezza. Il valore della piantina si aggira sul mezzo milione di lire e questo prezzo è rapportato alle cure minuziose richieste per questo tipo di colture.

Di grande effetto anche le composizioni in fiori secchi costruite con foglie e fiori esotici montati in linee e colori modernissimi. La mostra rimarrà aperta fino al 5 dicembre, con orario dalle 10 alle 12 e dalle 15,30 alle 19.

Acquedotto collinare

DIMISSIONI

Si è dimesso dalla carica di presidente del consorzio per l'acquedotto collinare il cav. Basso Petrino Osvaldo, eletto un anno fa. Le precarie condizioni di salute avrebbero indotto il presidente, che ha 76 anni, a dimettersi.

Non è escluso tuttavia che abbiano influenzato la decisione anche le difficoltà che il consorzio si trova a dover affrontare.

Il consorzio ha inoltre un pesante deficit, i comuni sono in ritardo a pagare le proprie quote. C'è infine la forte opposizione dei proprietari terrieri a cedere le proprie terre per facilitare gli allacciamenti. Il 13 dicembre, durante una assemblea in provincia, le dimissioni saranno presentate ufficialmente.

MOHEBBAN
UN NOME UNA GARANZIA
VIA BERTOLA 15 T. 538435 TORINO
CENTRO
TAPPETI PERSIANI E ORIENTALI
INIZIA LA PIU' COLOSSALE VENDITA
SOTTOCOSTO
PER BISOGNO URGENTE DI REALIZZO
VISITATECI SUBITO
- UN'OCCASIONE PER ACQUISTARE UN BEL TAPPETO A META' PREZZO
- LA DITTA DI GRAN COMPETENZA E DI TUTTA FIDUCIA

AUMENTERÀ ANCORA IL PREZZO DEL CAFFÈ

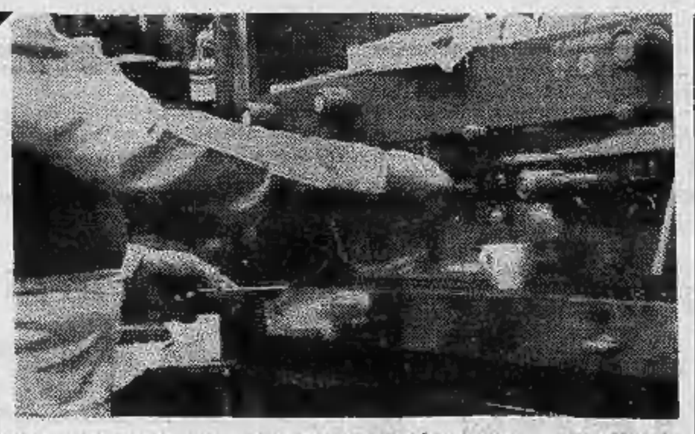

SALVATORE ROTONDO

Al bar Musso, in piazza Golto 2, paghiamo 200 lire una tazzina di caffè. Lo stesso prezzo da Nesta, in piazza Repubblica 26. Da Raballo, in via Madama Cristina 5, sono sempre 200 lire. Idem in piazza Gran Madre 3, da Navone. Duecento lire anche al caffè Torino, in piazza San Carlo. Alla fine della giornata avremo i nervi a pezzi, ma è nostro dovere continuare: via Monginevro, piazza Sabotino, corso Peschiera, corso Dante... sempre 200 lire. In via Nizza 220, non crediamo alle nostre orecchie: alla cassa ci chiedono soltanto 150 lire. Il titolare, Renato Scagliola, spiega: « Non ho intenzione di aumentare il prezzo, anche se sono in perdita. Potrei portarlo a 200 lire, ma la tazzina aumenterà ancora e la gente non berrà più caffè. Io tolgo la macchina alla fine del mese ».

E' aumentata la tazzina, ma ha subito un aumento, in percentuale molto superiore, anche il caffè al minuto. Il primo gennaio del '76 il prezzo di listino dei maggiori torrefattori per il caffè torrefatto al rivenditore, variava, a seconda delle qualità, dalle 3250 lire alle 3600 al chilo. Con l'Iva (del sei per cento) si raggiungeva la cifra di 3450-3800 lire. Il rivenditore caricava il prezzo di circa il dieci per cento ed al consumatore il tostato veniva quindi venduto sulle 3700-4100. Al I° novembre '76 la Lavazza fatturava (compreso Iva) 6700-7700 lire al chilo. Al minuto il caffè è arrivato dunque a 7400-8400 lire.

Il vice direttore generale della Lavazza, la più importante delle circa 2000 aziende del settore in Italia, Gilio Girotto, affronta il discorso dall'origine: « *L'estate dell'anno scorso in Brasile, il paese numero uno nel mondo per la produzione del caffè, si è verificata una gelata, come non si ricordava a memoria d'uomo, che ha distrutto i tre quarti del raccolto. La produzione è precipitata da uno standard di 22-23 milioni di sacchi a 5-5 milioni e mezzo. Il governo brasiliano non aveva uno stoccaggio sufficiente a coprire gli impegni commerciali ed ha dovuto comprare dai Paesi concorrenti, tra cui la Costa d'Avorio, il Madagascar e la Colombia. Su questo naturalmente ha giocato anche molto la speculazione internazionale ed in pochi mesi i prezzi, alla produzione, sono saliti vertiginosamente, fino al 300-400 per cento.*

«L'indice, espresso in centesimi di dollaro per libbra, alla borsa di New York in pochi mesi è triplicato: il 1° ottobre, per fare un esempio, era di 158, il 1° novembre 169, il 2 170, l'8 173, l'11 178, il 17 novembre 182. E' una crescita che non sembra destinata ad arrestarsi e che ci ha costretto a ritoccare i nostri listini sei volte nel 1976. Presto saremo costretti a fare il settimo ritocco, ma non sappiamo fino a quando il mercato potrà reggere. In special modo se su tutto questo continueranno a gravare anche gli aumenti di tutte le spese e la svalutazione della nostra moneta ».

PROCESSATE E SCARCERATE

Le sorelle-dinamite

Processo per direttissima contro le sorelle Santina ed Angela Bordonaro, rispettivamente di 19 e 15 anni, che hanno tentato di estorcere denaro ai commercianti Mario Bertone, 50 anni, presidente del « Consid », abitante in via Gramsci 94, ed Emilio Zanin, 64 anni, titolare di un negozio in piazza Matteotti 1, a Grugliasco.

Il Tribunale (pres. Caprossi, p. m. Pochettino) ha condannato Santina a 9 mesi di reclusione e 90 mila lire di multa, concedendole i benefici della condizionale e della non iscrizione. Ad Angela è stato concesso il perdono giudiziale. Le due ragazze saranno scarcerate oggi, dopo le formalità di legge, e prima di sera potranno tornare a casa. Il padre, Filippo, alla lettura della sentenza, ha pianto. Anche Angela aveva il volto rigato di lacrime. Meno emozionata invece Santina.

L'episodio è stato rievocato in apertura d'udienza dal presidente. Una ventina di giorni or sono i due commercianti avevano ricevuto telefonate minacciose. La voce all'apparecchio era femminile, dura e decisa. Diceva: « *Abbiamo bisogno di soldi e tu li hai, perciò paga. Vogliamo 5 milioni, altrimenti ti facciamo saltare il negozio* ». Sono stati informati i carabinieri che hanno preparato la trappola.

Venerdì scorso il Bertone, seguendo le istruzioni, ha portato la busta con il denaro in via Sabaudia, mentre il furgoncino dei carabinieri si è fermato poco distante. Alle 19,30 sono uscite dalla loro abitazione, al numero 156 della stessa strada, le due sorelle che hanno prelevato il plico. Non hanno fatto in tempo a rientrare che sono state arrestate. Poco dopo, in caserma, hanno confessato.

Stamane sono state accompagnate in aula dalla scorta. Santina, bruna, con la pettinatura a caschetto, spera che non la licenzino dalla fabbrica dove lavora. Angela, bionda, studentessa del primo ragioneria, ha promesso di rimettersi sulla buona strada. La madre, colta stamane da collasso, non ha potuto assistere al dibattimento. Il p.m. aveva chiesto un anno e mezzo per Santina ed uno per Angela. I giudici hanno accolto in parte la tesi difensiva dell'avv. Fiulvio Gianaria.

Le sorelle Bordonaro durante l'udienza di stamane

AGRARIO Scioperano per le aule

Settecento studenti dell'Istituto tecnico agrario statale sono sfilati stamane per le vie del centro fino alla Provincia per protestare contro le difficili condizioni in cui sono costretti a svolgere il loro corso di studi.

L'Istituto, fino all'anno scorso ospitato nella sede di viale dei Mughetti 20, da quest'anno si trova nell'ex Bonafus di Pianezza. « Lo spostamento — dice la preside, prof. Della Valle — si è reso necessario poiché il numero degli iscritti è notevolmente cresciuto

Ma anche la nuova sede ha immediatamente rivelato numerose carenze: il vecchio edificio del Bonafus è stato costruito, ovviamente, secondo criteri non funzionali ai corsi. Non solo: i lavori di riattamento delle aule si sono protratti oltre misura. « Ci era stato promesso — dicono i ragazzi — che gli ambienti sarebbero stati resi agibili entro ottobre, poi entro il 5 novembre. Ma le scadenze non sono state rispettate ».

C'è infine il grave problema degli spostamenti dalla città alla cintura. Circa la metà dei ragazzi che frequentano i corsi dell'Istituto Agrario provengono da Torino e il disagio del pendolarismo cui sono costretti è notevole.

echi di cronaca

Dott. P. Adler - Specialista
malattie della pelle e veneree, via Monte di Pietà 1, tel. 545.666; martedì, mercoledì, venerdì ore 11-13; da lunedì a venerdì ore 17-20.

La carta da parati applicatela da voi
Il risparmio è grande; le istruzioni precise. Ora la nostra scelta è vastissima. Sconto 50% su tutti i listini. Direttamente dalla fabbrica, Via Madama Cristina 125, Torino.

Centro droga
Tutti i giorni dalle ore 9 alle 19,30 puoi trovare degli amici. Tel. 513.474.

ALASIA
Mobili per ufficio
legno e metallo
Sedie e poltroncine
C.so Vinzaglio 5 - Torino
tel. 545.230
Richiedete catalogo

PINEROLO - Dalla Beloit

Chiesti venti licenziamenti

(m. g.) *Non si può parlare di crisi della Beloit-Italia, l'importante industria che produce in Italia macchine per cartiere che vengono esportate in tutta Europa, anche in quella orientale. E' stata iniziata la procedura per il licenziamento di venti impiegati, per il riordinamento degli uffici e un accentuato rinnovamento tecnico-meccanografico, ma non è previsto alcun licenziamento di operai. L'azienda dà attualmente lavoro a 400 impiegati e 600 operai, quindi la percentuale degli impiegati è molto alta, il 40 per cento. Attualmente il ritmo di lavoro è normale sia nella sede centrale di via Martiri del Ventuno sia nelle fonderie di via Vigone.*

Per il momento non si conosce la posizione dei sindacati nè quella del consiglio di fabbrica, interessati in merito dalla direzione aziendale come prevedono la procedura e il contratto di lavoro. Forse nel pomeriggio si saprà quando e come si svolgeranno le trattative, che avranno luogo presso l'Unione Industriale.

Ciclista ucciso

Incidente mortale, verso le 23,30: un ciclista è stato investito e ucciso da un'auto sul ponte di Stupinigi. La vittima, Giacomo Berra, 51 anni, abitava a Nichelino in via Archimede 8 e faceva l'operaio. L'auto che lo ha investito, una « 132 », era guidata da Benedetto Latiano, 56 anni.

Non sono ancora chiare le cause del sinistro. I carabinieri di Moncalieri stanno facendo indagini per stabilire se il Latiano, sbucato dallo svincolo della tangenziale, non abbia visto la bicicletta dell'operaio o se, procedendo a forte velocità, data l'ora tarda e lo scarso traffico, non abbia fatto in tempo ad evitarlo.

Sul posto si sono fermati altri automobilisti ed è stata chiamata subito un'ambulanza, ma per Giacomo Berra non c'era più nulla da fare.

Lampade e lampadari
a PREZZI di RECUPERO MATERIA PRIMA
Centinaia di articoli provenienti dal
FALLIMENTO STIL 2MILA
in vendita solo per pochi giorni nel centro vendita
AZ LUCE di RIVOLI
(sulla statale per Susa, 4 Km. dopo il centro) Tel. 95.19.95
Migliaia di pezzi in stile classico e moderno in una scelta e una convenienza senza precedenti
ATTENZIONE! L'AZ Luce vende anche a SETTIMO
Statale Torino - Milano n. 205 (3 Km. dopo il centro)

CESSIONE QUINTO STIPENDIO
UN NUOVO SERVIZIO FINANZIARIO DELLA
FIN IMMOBIL s.p.a.
Piazza Statuto 15 - Telefono 546.486

CENTRO PER LO STUDIO E LA TERAPIA DELLE MALATTIE ANO-RETTALI
Pluriennale esperienza nella criochirurgia (metodo del freddo) di:
EMORROIDI RAGADI
TERAPIA DELLE FISTOLE E DELLE VARIE MALATTIE ANO-RETTALI CON LE TECNICHE PIU' AVANZATE.
Tel. (011) 51.22.66 - 51.90.98
TORINO «Casa di cura Villa Pia» 89.02.61 - 89.00.05

Spogliatevi dal grasso in più
GINNIC club
telefono 77.24.94
Corso Svizzera 10/A
angolo corso Francia
prenotatevi subito
offerta novità
metà trattamento gratis

telefonate oggi stesso
GRATIS questi servizi
Piscine
Reparto ginnastica attiva
Reparto ginnastica passiva
Sauna finlandese e giapponese
Massaggi meccanici
Trattamenti anticellulite
Ultravioletti
Docce e spogliatoi privati
Solo relax
Solo estetica viso

Gheddafi è brutto

A proposito del titolo apparso a pag. 5 della Stampa Sera di giovedì 2 dicembre « Gheddafi un bell'uomo, spero che passi di qui *», rileviamo che gli stereotipi sulla condizione della donna che la vedono costantemente frivola, attraente, avulsa da ogni problematica del tipo sociale e politico, ritornano sulle Vostre pagine e resistono nel tempo, nonostante la crescita del movimento delle donne.*

La qualificazione fisico-estetica, retaggio stanco della condizione della donna trova ulteriore conferma nella frase del Vostro servizio di interviste con «...la bionda segretaria» mentre per gli uomini ci si riferisce alle opinioni, tralasciando descrizioni fisiche.

E' pura coincidenza che l'unica donna intervistata corrisponda perfettamente agli stereotipi di cui sopra?

Liliana Ponsero, Nicoletta Birocci, Marina Del Buono, Maura Ciani, Patrizia Bruno, Luciana Blanda, Graziella Casali, Enrica Silvano, Annarita Santini, Flaviana Rizzi, Grazia Audetto, Franca Di Nardo, Elena Manfredi, Graziella Diano, Linda Cavaglià, Mara Semenzato, Elena Quercini, Laura Musso, Teresa Toso.

Caro avvocato Liliana,
confesso di aver avuto pensieri da stereotipo quando ho trovato nella buca posta femminile. *«Saranno bionde o brune — mi sono chiesto — Sguardo di ghiaccio od occhio languido?»* Ed invece era solo questione di poco romantica miopia, o di razzismo.

«Come? — nuova domanda imbarazzante — *Un'infermiera libica, descritta semplicemente come "immigrata" (scusate l'aggettivazione frivola) non è una donna?»* Ma probabilmente avete ragione. Una beduina del deserto che si tolga il velo e che osi dire *«Ho visto l'intervista a* Gianni *Agnelli: magari avesse regalato qualcosa alla Libia, ma si vede subito che non è un ingenuo»*, deve essere pazza. Ma via, trattare l'Avvocato così, senza nemmeno definirlo bellissimo, affascinante *«certamente più bello di Gheddafi?»* che coraggio!

Ed aggiungere: *«Entrano i soldi di Gheddafi, ma tutto resta alla Fiat, non è stato venduto proprio niente. Ma è inutile parlare, le decisioni non spettano mai alla gente qualsiasi, possiamo dire qualsiasi cosa, ma non intervenire»*.

Anche a noi sembra che questa infermiera abbia esagerato, non può essere una donna, ma lo stereotipo di un sindacalista della Elm.

Un casto bacio, signore, e un po' più di attenzione.

p. sor.

Settant'anni, pochi clienti

L'ultimo vetturino aspetta al castello

IRENE CABIATI

La cornice del mio incontro con Cesare Oddone, l'ultimo vetturino di Torino, è suggestiva: c'è il castello medioevale, il ponte levatoio tuffato nelle foglie secche, i viali senza gente. La sua carrozza è posteggiata davanti al fiume in attesa di passeggeri che non arrivano quasi mai: qualche nostalgico, romantiche coppiette, bimbi curiosi. « Tanti anni fa lavoravo sotto i portici di Porta Nuova. C'era molto lavoro, prendevo i clienti e li portavo per la città, a casa, nei ristoranti, a teatro ».

Medita sotto la sua bombetta. Il cavallo scuote la criniera e poi torna ad assopirsi al sole. Cesare ha 70 anni e non ha mai visto il mare. Il suo viaggio più lungo l'ha portato a Voghera, durante la guerra, tra i cavalleggeri. Vive con uno dei suoi quattro fratelli, Michele, che gli dà il cambio al pomeriggio. Dice che guadagna poco: la pensione è minima, qualche mezza giornata per i matrimoni e le corse occasionali per la città. Cesare non si è sposato: « Non potevo perdere tempo — *dice impassibile* — lavoravo sino alle due di notte e di lavoro ce n'era tanto ».

Mi accompagna a fare un giro. Presto siamo imprigionati dalla morsa del traffico. Dai finestrini delle auto si affacciano volti curiosi, stupiti o indifferenti. Qualcuno tenta di fare lo spiritoso. Dalla marea di tetti colorati spuntano la bombetta di Cesare, le sue spalle curve, le orecchie del cavallo. Fuggiamo dal frastuono dei clacson e torniamo nell'unico ambiente dove l'omino e il suo cavallo hanno una ragione di restare. Passiamo davanti al Salone dell'auto: « Signor Cesare — *chiedo* — e se le regalassero una bella automobile? ». *Si volta:* « La prenderei, ma se potessi levarmi le spese, preferirei continuare col mio cavallo ».

Cesare Oddone, 70 anni, non ha mai visto il mare

Festa degli artiglieri

ARTIGLIERI — Domenica festa di Santa Barbara, patrona dell'Arma: ore 11,30 Messa alla Gran Madre di Dio; ore 12 corona d'alloro alla statua di S. Barbara nel monumento all'Artigliere; ore 13 pranzo sociale in via Verdi 11 (6000 lire a persona), prenotare al 511.724. Seguiranno ballo, cena, proiezioni cinematografiche.

GALLERIE E MUSEI

BOB BEN (S. Teresa 20-C, 518.947): Arte Tantra e Buddista.
SPAZIO APERTO (Gioberti 73 F): fotografia di P. Bottino e A. Velluno. Or. 16-19.
DOCUMENTA (515.304): Piero Bolla, Fotografie di Giuseppe Pino.
GALLERIA QUAGLINO (15,30-19,30:) « Carne, Anima e Briganti » di Giovanni Arpino e Luigi Togliatto.
GISSI (p. Solferino 2, t. 534.473): collettiva informaz. Or. 10-13; 16-20.
LA CLESSIDRA: Clemente Palme.
LA NUOVA ALBERTINA (C. Battisti 17, tel. 533.662): grafica di Abacuc, Bartolini, Hollesch, Tamajo, Tarantino.
LA SEMANTICA: speciale natalizia.
LO SCORPIONE (v. M. Vittoria 2, t. 540.686): pers. Gerard Kientzy.
MAGIMAWA CENTRO (P. Tommaso 2, tel. 662.222): Signorelli e Valleiti.
MUSÉE CHATEAU DE L'EMPERI - SALON - DE PROVENCE (Francia): Exposition Rétrospective de H. M. Cahours, 13 novembre - 5 dicembre.
NARCISO (p. Carlo Felice 18, telefono 543.125): Leon Gischia.
PIRRA (Bava 4): E. Chappel, pastelli.
PIRRA (c. Cairoli 32, tel. 877.344): Edouard Chappel, olii.
REGONI (v. Saluzzo 91, t. 650.5526): Personale Pietro Boyer.
ROSARIA ARTE (c. S. Maurizio 33): Alberto Calosso oli grafica.
SANT'AGOSTINO (v. S. Agostino 9): esposizione asta: 300 maestri. Orario: 9-12,30; 16-19 compresi festivi.
S. GIORS (v. Simone 1): C. Pirotti.
TRIADE (v. Cavour 19): personale Luciana Riviera.
TUTTAGRAFICA (p.za Carlina): V. Gatti.
VECCHIO MUNICIPIO - Alpignano: Piazza Pierangelo: 2-12/12.
ZABERT (p.zza Cavour 10): Dipinti e sculture dal 400 al 700.

ASSOCIAZIONE PIEMONTESE GALLERIE ARTE MODERNA

ACCADEMIA: Michele Volpe.
A.I.C. (Acc. Abb. 3 bis t. 877.857): Mercatto Cavatio: ore 18 vernice.
CAVOUR - Moncalieri: M. Fumia.
DANTESCA: Eso Peluzzi.
ESKENAZIARTE (v. Massena 19): antiche immagini tibetane, permanente collettiva naif.
GALLERIA DAVICO (Subalpina 30): Surfanta ieri e i suoi pittori oggi.
LA BUSSOLA (via Po 9): Giusti's Dreams, opere cinetico-luminose.
LA GIOSTRA - Asti: G. Pietro Maggi.
LA PARISINA (c.so Moncalieri 47): personale Enrico Colombotto Rosso.
LE IMMAGINI: « Venti per venti ». Dieci Incisori torinesi.
TAVOLOZZA (De Gasperi 35): Bozzetti inediti dalle 18 alle 23.
VIOTTI: Speciale grafica.

MUSEO NAZIONALE DEL CINEMA (Palazzo Chiablese): alle 16 e 21,15 omaggio a Marilyn Monroe «La magnifica preda (River of no return)» di Otto Preminger con Robert Mitchum, Marilyn Monroe, Rory Calhoun (Stati Uniti, 1954, colori, minuti 105).

TACCUINO DEL LETTORE

Oggi festeggiamo

S. Francesco Saverio (patrono delle missioni), S. Magina, S. Ilaria.

Oggi venerdì 3 dicembre: il Sole è sorto alle 7,49 e tramonta alle 16,49. Quinto giorno dopo il primo quarto. Domani festeggiamo: Barbara, Giovanni Damasceno, Ada.

Manifestazioni

Occupazione femminile e le prospettive del piano regionale: è il tema del seminario promosso dall'Udi per oggi, domani e domenica presso la sede di via Giolitti 42.

Confagricoltura — Organizzato dalla federazione piemontese delle Unioni provinciali agricoltori, si svolge oggi e domani a Borgaro, hotel Atlantic, il convegno su: « I piani zonali nella nuova realtà politico-amministrativa piemontese ». Le relazioni introduttive sono del prof. Maspoli, presidente dell'Esap, e dell'avvocato Mario Daniele della Confagricoltura.

Assicurazioni auto — Oggi alle 16, presso la Camera di Commercio di Torino, convegno regionale del sindacato nazionale agenti di assicurazione sul tema: « L'assicurazione RC Auto in Italia, realtà e prospettive ». Relatori: Paolo Capogrossi ed Emilio Bellora.

Credito e impresa — Su questo argomento domani alle 10, presso la Camera di Commercio, tavola rotonda organizzata dall'Istituto per la Formazione economica. Partecipanti: Golzio, Graziosi, Mandelli; Padoa Schioppa, Rondelli, Zandano.

Lo sviluppo del Libano: nella sala Valdese di via Pio V, 15, questa sera alle 21, Antoine Azar, membro del « Mouvement social au Liban », parlerà su: « Un programma per lo sviluppo comunitario in Libano, contro l'emarginazione e lo sfruttamento ». Seguirà libero dibattito.

Concorso: il Ministero Finanze ha bandito un concorso per esami a 101 posti di Ingegnere in prova nel ruolo della carriera direttiva dell'amministrazione periferica del catasto e dei servizi tecnici erariali. Termine presentazione domanda 13 dicembre 1976. Per informazioni rivolgersi Ufficio Gabinetto dell'Intendenza di Finanza.

Consorzio antitubercolare — Domani, ore 9, a Palazzo Cisterna, assemblea degli Enti consorziati, amministratori della Regione, della Provincia e dei Comuni per discutere sull'attività del Consorzio e sul programma futuro della lotta contro la tubercolosi e le altre malattie sociali.

IL NATALE DEL COMPROMESSO

Caudano vi invita al "compromesso" tra il rito dei regali di Natale e il buon senso dello spendere i soldi in maniera utile e duratura. Coi tempi che corrono è meglio un regalo che viva... tanti Natali, perchè i soldi vanno spesi con accortezza. Caudano ha un assortimento davvero formidabile di articoli "da compromesso". Idee per lei, per lui, per i piccoli; idee per festeggiare, ringraziare, ricordare. Per la cucina, il bagno, la tavola, l'arredamento, la bellezza, l'hobby, il tempo libero. Sono in tutto 60.000... Avete voglia di scegliere!

Ingresso libero, parcheggio gratuito, servizio ordini telefonici: questi sono solo alcuni dei tanti vantaggi degli acquisti fatti da Caudano.

Caudano

TORINO - Via Lagrange 45
ampio parcheggio sotterraneo gratuito
tel. (011) 51.33.51
RIVALTA - Via Giaveno 63
ampio parcheggio esterno gratuito
tel. (011) 900.27.27
ALESSANDRIA - Via Trotti 58 - tel. (0131) 54.369
IMPERIA - Via Bonfante 38 - gall. Isnardi
tel. (0183) 24.8.40/22.8.42

stasera fai un gesto importante. offri...

PRESIDENT RESERVE

President
dice secco che ci tieni agli amici
lo dice il suo inimitabile
gusto extra secco.
lo dice il suo nome importante.
President Reserve è firmato

RICCADONNA

TOMMASO DI SAVOIA

Esposto a Dolino

Molte proteste per le scuole materne. I genitori dei bambini che frequentano la «Tommaso di Savoia» *a Barriera di Milano hanno inviato all'assessore all'istruzione Dolino, al Comitato di quartiere, al direttore generale delle Scuole materne Ferrarotti, un* «esposto-denuncia» *in cui lamentano l'assurda situazione in cui viene lasciata la scuola.*

Attualmente i posti alunno alla «Tommaso di Savoia» *sono 140. I bambini sono suddivisi in quattro sezioni, in cui prestano servizio otto insegnanti (4 al mattino e altrettante al pomeriggio). Già il numero elevato di piccoli allievi per sezione rende difficile il lavoro delle educatrici, ma la situazione più assurda riguarda la 2ª sezione. Qui l'insegnante titolare — malata fin dal '75 — non si è mai presentata per le lezioni. E' stata naturalmente sostituita.* «Ma — *sostengono i genitori* — con supplenze in rapidissima successione: 12 in un solo anno, con il passaggio di sette maestre diverse. Ma non basta: per ben 70 giorni, la sezione è stata abbinata ad un'altra. Il risultato: per 70 giorni ognuna delle tre educatrici "superstiti" doveva badare a 47 bimbi».

La situazione non s e m b r a *migliorare. Infatti la sede è rimasta vacante (la titolare ha definitivamente rinunciato all'incarico) ed è stata affidata ad un'altra educatrice attualmente in aspettativa e prossima alla maternità.* «A questo punto — *si chiedono i genitori* — dobbiamo aspettarci una nuova "grandinata" di provvisorie?».

CASE POPOLARI - Avviso-ultimatum

Riscaldamento sospeso per "debiti,,?

La grave situazione economica dell'Istituto case popolari, annunciata in una conferenza stampa il 25 novembre dal presidente Peisino e dal vicepresidente Sulotto, sta rapidamente avvicinandosi al punto di rottura. E' infatti caduta anche la possibilità di ottenere una ulteriore dilazione dei pagamenti dalle imprese che forniscono il riscaldamento delle abitazioni Iacp, Jacorossi e Sicla.

La proposta, avanzata dai dirigenti dell'Istituto proprio in occasione dell'incontro di una settimana fa, è stata accolta solo parzialmente: le ditte hanno accettato di rinviare al 15 dicembre il saldo del 50 % della rata di novembre, dietro corresponsione di una penalità pari al 22 % (interessi di mora), ma hanno respinto la richiesta di far slittare di un mese la rata di dicembre e le successive.

Inoltre si è fatta concreta la minaccia di interrompere l'erogazione del calore: se la rata di dicembre e il conguaglio di quella di novembre non saranno pagati entro la data stabilita, le imprese saranno costrette a «*sospendere l'erogazione del riscaldamento dal giorno successivo*», in quanto le ditte che forniscono il combustibile non ammettono dilazioni, esigono il pagamento alla consegna.

Stando così le cose, il consiglio di amministrazione dell'Iacp ha ritenuto necessario avvertire gli inquilini con una lettera: «*L'Istituto non dispone dei fondi sufficienti per far fronte agli impegni nei confronti delle imprese di riscaldamento a causa della persistente morosità: in alcuni quartieri la maggioranza ha pagato, in altri pochi hanno provveduto, in qualcuno nessuno ha pagato. Le somme pervenute all'Istituto per il riscaldamento rappresentano solo il 50 % di quanto dovuto*».

«*La continuità della erogazione* — prosegue il comunicato — *può essere garantita soltanto se gli inquilini regolarizzeranno il pagamento del servizio, corrispondendo sia la quota di dicembre e le successive sia le quote precedenti non pagate. Ogni altra soluzione non farebbe altro che aumentare il costo del servizio. Qualsiasi banca disposta a far credito all'Iacp richiederebbe infatti un tasso di interesse del 22% che, ovviamente, dovrebbe essere riversato sul costo del servizio, cioè sugli inquilini*».

Svanita ogni altra possibilità di risolvere in tempi strettissimi il problema, ai dirigenti Iacp non è rimasto che diffondere questo comunicato, che ha il sapore di ultimatum. I prossimi giorni diranno se prevarrà il senso di responsabilità sia degli inquilini delle case popolari sia di coloro (forze politiche, enti locali) cui è demandata la soluzione di un problema di così vasta portata: rischiano infatti di rimanere al freddo, e proprio all'inizio della stagione più inclemente, circa 17.000 famiglie, oltre 50.000 persone.

m. sp.

Inquilini e proprietari

Firmato un accordo per l'ammortamento

Raggiunto un accordo sulle quote di ammortamento per il riscaldamento. A firmarlo sono stati rappresentanti del Sunia, dell'Uppi (Unione piccoli proprietari immobiliari) e dell'Anai (Associazione nazionale amministratori immobiliari). Entro il settembre del prossimo anno, tenendo conto della futura nuova legge sulla locazione degli immobili urbani, le associazioni si sono impegnate a riesaminare tutta la materia relativa al riscaldamento.

L'ammortamento sarà superato con una quota forfettaria: ci sarà poi una serie di spese di manutenzione e riparazioni da concordarsi fra le parti. Sono state rese note, su queste basi, le quote provvisorie relative all'anno '76-77, secondo i seguenti scaglioni di quote di ammortamento: per una cubatura sino a 5000 metri, 45 lire per mc., da 5001 a 9000, 40 lire, da 9001 a 13 mila, 35 lire, da 13.001 a 22 mila, 30 lire, da 22.001 a 35 mila, 25 lire e da 35.001 in poi, 20 lire.

Queste cifre sono state concordate in sede di consuntivo per le conduzioni a gestione diretta, fatte salve le pulizie caldaia, bruciatore e camino. Il documento è stato firmato dal segretario provinciale del Sunia, Carlo Costanzo, dal vicepresidente nazionale dell'Uppi, Quirino Laratti, e dal presidente dell'Anai, Giovanni Montaldo.

III^G di Cascine Vica

Acucella Daniele; Boaretto Gastone; Catania Vincenzo; Caterina Maria Celeste; Brughitta Mirella; Bonino Virna; Ciliberto Vincenzo; Centola Antonio; Maniero Elisabetta; Raineri Laura; Vigliano Giancarlo; Idile Gabriella; Vaccaro Teresa; Tambosco Mariangela; Peroglio Paola; Vigino Giancarlo; Cantini Silvia. Prof.: Valente Zanchi.

Lezione di storia

Lezione di storia straordinaria, domani, per gli studenti medi torinesi. Al teatro Alfieri, alle ore 9,30, parleranno i testimoni diretti e le vittime del Tribunale speciale fascista sul tema: «L'antifascismo di fronte alle leggi eccezionali del 1926».

L'iniziativa è del Consiglio regionale del Piemonte e dell'Associazione nazionale perseguitati politici italiani antifascisti. Porteranno la loro testimonianza: Umberto Massola, organizzatore degli scioperi del marzo 1943, deferito al Tribunale Speciale; Aldo Pedussia, condannato a 14 anni di reclusione; Pedro Ruggero, cappellano delle carceri giudiziarie di Torino dal 1944; Carlo Milesa Ivaldi, condannato a due anni di confino nel '34 e nuovamente arrestato nel '44; Vincenzo Ramella, deferito al Tribunale Speciale e alla commissione di confino. Concluderà la manifestazione Giancarlo Pajetta.

LO CHEF CONSIGLIA

a cura di ROBERTO BIASIOL

Manzo al ginepro

Per otto etti di manzo (polpa tagliata a dadini) occorrono due cucchiai di farina, un etto di burro, cucchiaio d'olio, una cipolla, un peperone, due pomodori maturi, tre cucchiai di maggiorana tritata, mezzo cucchiaio di bacche di ginepro, un bicchiere di latte, sale, un peperoncino. In un tegame, far rosolare in olio e burro la carne prima infarinata (rivoltandola spesso). Dopo dieci minuti, unire peperone, cipolla, pomodori tritati grossolanamente e cuocere ancora per dieci minuti. Bagnare con il latte, salare, unire peperoncino, maggiorana, ginepro e cuocere a fuoco basso, col coperchio, per un paio d'ore. Eventualmente diluire il sugo con l'aggiunta di latte.

Ristorante «Il Mandracchio», Rivarossa

Maccheroni alla salsiccia

Per sei persone mezzo chilo di pasta, un etto e mezzo di panna liquida, tre etti di salsiccia. Far rosolare la salsiccia a pezzi piccoli in olio e passarla in altra padella dove è pronto un intingolo di burro, panna, un cucchiaio di salsa di pomodoro. Far cuocere i maccheroncini in acqua poco salata e scolarli molto al dente. Poi terminare la cottura mescolati all'intingolo per cinque minuti a fuoco lento. Aggiungere alla fine prezzemolo e formaggio grattugiato.

Ristorante «Andrea», Santena

Grande minestrone

Per quattro persone: due patate, due carote, un cuore di sedano, due zucchine, un pugno di fagioli freschi (o secchi a bagno da 12 ore), un pugno di piselli, un pugno di fave, un porro, una cipolla, uno spicchio d'aglio, una piccola verza, due pomodori maturi sbucciati e privati dei semi, prezzemolo, basilico, qualche cotenna, 60 grammi di burro, cucchiai d'olio, grana grattugiato. Tutte le verdure (sgranate, a dadini o a fettine) vanno insaporite con le cotenne in burro e olio; dopo qualche minuto coprire d'acqua bollente le verdure e lasciar cuocere per un'ora e mezza col coperchio a fuoco moderato, aggiungendo, quando è il caso, una tazza d'acqua bollente, e, due minuti prima di spegnere, prezzemolo e basilico tritati. Servire passando il grana.

«Antica Osteria Guastalla», Torino

roller® oggi

cento esposizioni-novità in tutta Italia

comincia oggi la grande stagione roller® con le grandi novità roller®

roller filiale di torino lungodora siena 8 t. 237118

esposizioni: in tutti gli elenchi telefonici alfabetici alla voce roller

ECONOMICI

Gli avvisi si ordinano presso TORINO, via Roma 80 - via Marenco 32; MILANO, via Gaetano Negri 1/3; BOLOGNA, via Rizzoli 38; BOLZANO, via Portici 30; BRESSANONE, via Bastioni 2; GENOVA, via E. Vardarca 25; GORIZIA, corso Italia 99; IMPERIA, corso Matteotti 16; MANTOVA, corso V. Emanuele 3; MERANO, corso Liberta 29; MONFALCONE, via Duca d'Aosta 102; NAPOLI, via Roma 148; NOVARA, corso della Vittoria 5; ROMA, via Quattro Fontane 16; ROVERETO, corso Rosmini 53/5; SANREMO, via Gioberti 47; SAVONA, via Astengo 1; TRENTO, piazza Mario Pasi 18; TRIESTE, Galleria Tergesteo; UDINE, via della Prefettura 8, oltreché presso tutti i corrispondenti della Publikompass S.p.A. Coloro che intendono inoltrare la loro richiesta per corrispondenza possono scrivere a: Publikompass S.p.A., corso Massimo d'Azeglio 60 — 10126 Torino. Il prezzo delle inserzioni deve essere corrisposto anticipatamente per contanti o vaglia. Esso risulta dal prodotto del numero di righe (minimo 3: la riga è composta di 40 battute, interspazi compresi) per la tariffa della Rubrica, con l'aggiunta delle imposte pari al 12% globale.

La tariffa è di L. 1600 la riga. Rubrica 6: operai/impiegati L. 600, tecnici L. 700, dirigenti L. 900. Rubrica 9 e 11 (domande) L. 600. Avvisi urgenti, data fissa o netti: il doppio. Netti urgenti, data fissa e urgentissimi: il triplo.

E' ammessa l'inclusione nel testo di lettere alfabetiche di richiamo in carattere maiuscolo (oltre quella iniziale) e per ognuna di esse sarà corrisposto un supplemento di L. 200. Coloro che desiderano rimanere ignoti ai lettori possono utilizzare il servizio cassette aggiungendo al testo dell'avviso la frase: «Scrivere: Publikompass s... 10100 Torino»; l'importo del nolo cassetta è di L. 200 per decade, oltre un rimborso di L. 900 per le spese di recapito corrispondenza. La Publikompass S.p.A. è, a tutti gli effetti, unica destinataria della corrispondenza indirizzata alle cassette. Essa ha il diritto di verificare le lettere e di incasellare soltanto quelle strettamente inerenti agli annunci, non inoltrando ogni altra forma di corrispondenza, stampati, circolari o lettere di propaganda. Tutte le lettere indirizzate alle cassette debbono essere inviate per posta e saranno respinte se assicurate o raccomandate.

Per uno speciale accordo intervenuto con l'ISTITUTO BANCARIO SAN PAOLO DI TORINO, con le CASSE DI RISPARMIO DI TORINO, DI GENOVA E IMPERIA e DI SAVONA, gli avvisi possono essere ordinati presso tutte le Sedi e Dipendenze di queste Banche esistenti in Italia.

2 Affari e capitali

A.A.A.A.A.A.A. PRESTITI a tutti residenti Piemonte, Lombardia, Liguria. E' la prima società del settore specializzata per prestiti immediati su auto (anche se ipotecate) e mutui su alloggi.
FINANZIARIA FID
sede centrale via Cernaia 18, tel. 542.834 - 530.445.

A.A.A.A.A.A. FIN-PIEMONTE concede mutui ipotecari fino a 10 anni senza cambiali. Prestiti fiduciari fino a 36 mesi. Tel. 655.907 655.919 654.842 650.9100.

A.A.A.A.A. CHIUNQUE prestiti immediati di ogni genere società, Finanziaria Fipat via Garibaldi 59. Telefono 518.290 - 536.422.

A.A.A.A. PRESTITI facili a operai e impiegati artigiani e commercianti, rapidità e riservatezza. Cessione del quinto.
FINDOMUS
Torino, via XX Settembre 51. Telefonare 532.523.

A.A.A.A. PRIVATO concede prestiti a industriali, impiegati, operai grandi aziende. Telefonare 763.269.

A.A.A. FINANZIAMENTI immediati fiduciari ipotecari a tutti per qualsiasi necessità, serietà. Fiat S.p.A., piazza Statuto 10, tel. 539.176 - 548.827.

A.A. ACCORDIAMO prestiti a tutti senza richiesta di garanzie incassereie subito denaro contante. Tel. 583.559.

A FACILISSIMO e subito finanziamenti a dipendenti casalinghe.
FACILISSIMO
Rapid-Fin, via Bertolotti 7. Telefonare 54.410.

A commercianti piccole industrie concediamo finanziamenti formule ogni esigenza visite presso ditte negozi. Iacp 500.340.

ACCORDIAMO velocemente prestiti fiduciari mutui immobiliari a tasso bancario in pochi giorni. Mini Fid San Quintino 31, telefonare 542.070.

ATTENZIONE non perdete tempo, noi Vi diamo soldi in 6 ore corso Sommeiller 10 (angolo via Nizza). Telefonare 683.962 - 650.5953.

E' Natale. Stai pensando ad un acquisto? Hai problemi di denaro? Rivolgiti a noi. Li risolveremo velocemente Insieme. Via Carlo Alberto 38. Tel. 548.449 (sabato aperto).

IMPIEGATI operai non protestati possono avere prestiti restituibili rate mensili. Zenith corso Vinzaglio 2, tel. 548.122.

OPERAI impiegati casalinghe per un prestito immediato rivolgetevi al 548.449, via C. Alberto 38.

PRESTIAMO denaro a tutti in poche ore.
FIDAUTO
piazza Statuto 24. Tel. 472.180 472.181.

SENZA tante storie soldi subito a tutti sconto cambiali, anche protestate, con fiducia. Interpellateci. Corso Re Umberto 91, tel. 590.461, Torino.

SOLAMENTE 6 ore per ottenere un prestito sulla fiducia. Via Ormea Morgari 32, tel. 657.012 657.063.

VELOCEMENTE concediamo prestiti fiduciari mutui ipotecari industriali artigiani commercianti. Finanziaria Nord via S. Teresa 23. Telefonare 539.026.

VENI da amici. Soldi in 45 minuti.
FINANZIARIA AMICA
Finamunt, corso Sebastopoli 37, tel. 636.355.

3 Aziende, negozi

BAR orario ridotto zona Mercati Generali incasso 70 mila giornaliere cediamo Trogila corso Regina 168, telefonare 288.606.

BAR super zona Madonna di Campagna 100 mila giornaliere vera occasione cede facilitando Studio Rodi 326.804.

BAR super 200 mila giornaliere con prova chiusura serale domenicale cede dilazionando tel. 537.213 517.280.

CARPENTERIA metallica artigianale ben attrezzata utile netto 25 milioni annui cedesi 30 milioni trattabili. Frana 511.090.

CEDESI negozio pelletteria e cartolibreria zona centro causa trasferimento prezzo mite. Tel. 768.931.

CREMERIA gelateria incasso medio oltre 400 mila giornaliere adatta nucleo familiare almeno 6 persone possibilità ulteriore sviluppo cede Di Salvatore 581.694.

DI SALVATORE corso Turati 11 cede grandioso abbigliamento uomo donna bimbo tabella 9 arredamento elegante funzionale, alto reddito certo, cintura Torino.

CEDO abbigliamento con bellissimo negozio e laboratorio accetto anche permute, telefonare 748.320 539.321.

DI SALVATORE corso Turati 11 cede locale raffinato ristorante salone musica terrazzo e parco, clientela affezionata primordine annesso alloggio privato.

DI SALVATORE corso Turati 11 cede modernissimo self-service alimentari mq 500 tabelle 1-6-14 arredamento completo funzionale forte reddito dimostrabile.

DI SALVATORE corso Turati 11/C cede laboratorio confezione macchine modernissime ottima clientela affarone.

DI SALVATORE corso Turati 11 cede causa anzianità drogheria zona residenziale 250 mila giornaliere equo richiesta.

FASANO 694.180 bar torrefazione zona Vanchiglietta orario ridotto ottimo incasso, spese minime. Cede: 16 milioni 500 mila.

MOTTA vende lavanderia 4 macchine industriali 1 milione mensile richiesta 9 milioni anticipo 5 milioni, telefonare 511.050.

MOTTA vende alimentari e pane 150 mila giornaliere alloggio 9 milioni anche gerenza, telefonare 511.050.

MOTTA vende casalinghi ferramenta giocattoli elettrodomestici alloggio cintura 40 milioni annui 9 milioni, telefonare 511.050.

PANETTERIA rivendita angolare posizione commercialissima ottimo affare guadagno 700 mila mensili cede Studio Rodi 326.804.

PELLICCERIA moderna centralissima forte utile dimostrabile causa salute ragazza Frana telefono 511.090 545.129.

PROFUMERIA centrale ottima clientela fatturato elevato richiesta interessante causa esonero Di Salvatore 581.694.

RIVENDITA pane Madonna di Campagna 80 mila giornaliere ottima attrezzatura cediamo 7 milioni 500 mila dilazionando, telefonare 519.546.

RIVENDITA pane Barriera Milano incasso 80 mila giornaliere incrementabili cediamo 4 milioni 500 mila Treglia corso Regina 168.

4 Terreni

A. VERO affare a Ravizza dopo Chieri fra Villanova e Montafia in stupenda posizione collinare vendesi in blocco terreno mq 14 mila cubatura 0,10 strada acqua luce L. 15 milioni 850 mila. Tel. 537.126 530.014.

SCIOLZE collina torinese 16 km città vendesi lotti terreno panoramico acqua luce cubatura 0,10 L. 1200 mq dilazioni tel. 599.642.

5 Locali e negozi

offerte

A. SERIM vende libero via Cesana adiacente piazza Sabotino negozio con retro 10 milioni 600 mila, dilazioni, telefonare 548.705.

AFFITTO fabbricati con impianti e celle frigorifere uso deposito generi alimentari vicino autostrada. Tel. 472.621.

AFFITTO fabbricato 3 piani mq 1500 uso esposizione deposito laboratorio vetrine su strada di traffico tel. 472.621.

BOX auto mq 42 corso Casale presso Gran Madre occupato inquilino affitto bloccato vendo. Tel. 380.507.

CAPANNONE industriale mq 6000 fronte provinciale presso casello autostrada Settimo informazioni telefonare 472.205.

CENTRALISSIMA posizione commerciale muri negozi magazzini varie metrature stessa casa dilazioni Centrocasa 745.541.

LOCALE negozio fronte statale grande transito adatto market e esposizione contanti 5 milioni rimanenza mutuo. Tel. 422.205.

MAXIMMOBILI vende libero corso Vinzaglio luminoso magazzino interrato mq 120 utili L. 9 milioni 200 mila dilazioni. Tel. 553.977.

MURI negozi in affitto elegante Residence Torino Sud: diverse metrature, licenza bar-ristorante (mq 750), seminterrato luminosissimo mq 250. Frana 694.670.

7 Offerte lavoro e impiego

operai, autisti, fattorini

ASSUMIAMO ragazzi e ragazze facile lavoro organizzato rivolgersi via Principe Tommaso 14 bis mensile minimo 200 mila.

IMPORTANTE industria zona Francia cerca aggiustatore montatore quinto livello con esperienza specifica in pneumatica ed automatismo e in allestimento di macchine speciali di montaggi per grandi serie. Tel. 411.1703.

REFERENZIATA fissa cercasi come collaboratrice domestica presso famiglia ottimo stipendio. Tel. 830.581.

impiegati

IMPORTANTE complesso elettromeccanico zona Francia cerca disegnatori attrezzisti sesto livello con esperienza maturata nel settore automazione montaggi grandi serie. Offresi interessanti condizioni economiche tel. 411.1703.

15 Autovetture

A.A.A.A. AUTORICCABONE corso Svizzera 83 tel. 745.213 131 Beta coupé D Special Citroen 1750 Opel R5 R6 A112 127 104 Peugeot 850 Volkswagen fenestrato 9 posti 600T furgone. Nuovo: Citroen Innocenti A112. Tel. 761.843. Aperto festivi.

A.A. AUTOBELGIO corso Belgio 179 Torino. Visitateci. Vendiamo anche senza anticipo. Vasto assortimento usato.

A. AFFARI farete per qualsiasi macchina nuova e d'occasione comperando in corso Siracusa 33 angolo via Monfalcone 141 pagamento come volete.

A. COMPERIAMO ogni tipo di auto, contanti. Vendiamo pagamento come volete. Commissionaria corso Siracusa 33, A112 del '75 in perfetto stato pochi km unico proprietario Automerkato corso Grosseto 318, telefonare 739.5353.

A112 ELEGANT
«una tantum» già pagata anno 1974 a Lire 1 milione 580 mila vendo cambio ragazza Sojma corso Giulio Cesare 186, telefonare 205.1977 225.2005.

ACQUISTIAMO
cerchiamo vetture 2 o 3 anni offriamo il prezzo migliore Lincarauto corso Principe Oddone 66.

AUTOCCASIONI CITROEN
Francar corso Sebastopoli 272 tel. 323.895 dispone Dyane 6 Ami 8 DS. «controllo» tutte con garanzia.

CAMIONCINI 238 lega leggera gas furgone allungato 238 per mobiliere Transit carro e ribaltabile Lupetto furgone allungato 241 Fiat centini milano. Omnicar C.F.M. corso Tassoni 47 tel. 758.341.

CITROEN ID 20 una vettura pagata quanto traino servosterzo vendo a prezzo conveniente concessionaria Volvo corso Turati 13.

COMPERIAMO furgoni camioncini e vetture anche se sono da riparare di carrozzeria. Tel. 305.545.

COMPRO qualsiasi vettura anche ipotecata massima valutazione anche vostro domicilio Telefonare 351.257.

ESCORT 1100 XL 4 porte del '73 fino con impianto a gas pochi km Automarkets corso Grosseto 318, telefonare 739.5353.

(Continua)

Il calore delle nostre case costa 900 miliardi più del necessario

(Siamo consapevoli che quello che sprechiamo tutti, lo paga ciascuno di noi?)

L'Italia ha importato nel 1976 petrolio, metano, carbone, per 7.000 miliardi. Per pagare queste forniture il nostro Paese si è fortemente indebitato. Se vogliamo salvare la nostra indipendenza economica questo debito deve diminuire. Il riscaldamento incide quasi per il 25% sul consumo energetico nazionale; l'anno scorso abbiamo sprecato 900 miliardi con un impiego non razionale.

Ognuno di noi può contribuire al risparmio nell'interesse di tutti, ma soprattutto nel proprio interesse. Come? Certamente isolando termicamente gli edifici, rendendo più economici ed efficienti gli impianti di riscaldamento, sottoponendoli a revisioni periodiche, ma anche con altre iniziative che richiedono spese modeste e danno buoni risultati.

Questa campagna a favore del risparmio sul riscaldamento si propone di fornire tutte le indicazioni concrete sul "cosa" si può fare per risparmiare olio combustibile, gasolio o metano, senza rinunciare ai 18-20 gradi, temperatura ottimale per gli ambienti in cui viviamo. Mettiamole in pratica, perchè le conseguenze dello spreco le paghiamo noi tutti.

Risparmiare sul riscaldamento si può

ENERGIA SENZA SPRECHI

Direzione Generale Fonti di Energia
Ministero dell'Industria

SETTIMO - Congresso psi

Il "candidato,,

PIERO GALASCO

Sono ufficialmente le correnti sciolte; la sezione di Settimo (150 iscritti) resta ancora roccaforte della sinistra del partito. I risultati del congressino locale, chiusosi l'altra sera con la conferma a segretario di Giovanni Ossola, hanno dato ragione agli esponenti di quella area fino al recente comitato centrale che chiamata la componente lombardiana del partito.

Dei tredici membri del nuovo direttivo, otto, compreso il segretario, appartengono alla sinistra. Leader del partito resta l'architetto Ermanno Bonifetto, assessore all'urbanistica nella giunta comunale di sinistra, anche per l'elezione dei delegati al congresso provinciale Ossola ha avuto un successo personale superiore a quello dell'ex sindaco della città (62 voti contro 37).

Cinquant'anni, funzionario dell'Inps di Torino, uomo di lunga esperienza politica ed amministrativa (da 16 anni è in giunta a Settimo), Bonifetto è stato eletto a far parte del comprensorio di Torino, nuovo ente di programmazione territoriale. Dei dodici socialisti eletti nei Comuni sopra ai cinquemila abitanti, Bonifetto ha ottenuto il maggior numero di preferenze (60); si parla di lui come candidato più probabile alla carica di presidente del comprensorio nel caso che tocchi al suo partito questo incarico. « Auspico una giunta di sinistra — dice Bonifetto — al Comune, alla Provincia e alla Regione ».

Se davvero dovesse essere chiamato a questo nuovo incarico, le sue dimissioni da assessore a Settimo sarebbero quasi certe e in se- alla giunta comunale si aprirebbe un delicato problema di successione perché il psi in consiglio non ha altro tecnico per ricoprire il posto di responsabile del settore urbanistico. Lasciandolo al comunista Rivoira, il psi potrebbe chiedere in cambio l'assessorato alla sanità e ai servizi sociali, ora in mano a Biasioli (pci). Ma anche questa sarebbe una soluzione complicata, perché ci sarebbe pure la candidatura dell'ex dott. Domenico Blefari, oltre anno in rotta con il partito, insieme all'altro consigliere Federici, perché esclusi dalla giunta dopo le elezioni dello scorso anno. I due dissidenti, anche se più volte sollecitati dalla sezione, rifiutano di dimettersi.

Né Blefari né Federici sono entrati a far parte nuovo direttivo socialista unitario, che è composto da Giovanni Ossola, Rossano Arquà, Vivetta Costa, squalino Lampugnani, Carmelo Pane, Francesco Bessone, Mario Galsco, Erminio Villaschi (tutti ex lombardiani), Giuseppe Nobile e Rossello Arrotini (ex bertoldiani), Romano Arpicco, Giuseppe Spadaro (ex mlis) e Giuseppe Liace (ex demartiniano). I delegati al congresso provinciale sono: Giovanni Ossola, Er- Bonifetto, Salvatore Balbo, Carmelo Pane, Mario Galsco, Romano Arpicco, Rossano Arquà, Assuero Arrotini, Giuseppe Liace.

IN BREVE

Sestriere

Continua a nevicare al Colle del Sestriere e la neve fresca ha superato mezzo metro. La visibilità è scarsa causa la nebbia. Gli spartineve lavorano per tenere le strade sgombere neve. Si può viaggiare soltanto con catene. Stamane temperatura era in paese gradi sotto lo

Rivarolo

Stasera alle 21 la società Filarmonica e la Corale Rivarolese, in occasione dei festeggiamenti in onore di Cecilia, terranno un concerto vocale-strumentale nei locali cinema Ibis a Rivarolo. programma prevede musiche di Strauss, Schubert, Hoffenbach, Donizetti e Verdi.

Alpignano

E' stata inaugurata ieri nelle sale del vecchio municipio Alpignano una mostra antologica del pittore Pierangelo Piazzo, cantore della valle Susa. Una quarantina di sono esposte in mostra con alcune novità bibliografiche realizzate dall'artista in tempi recentissimi: libri Torino la valle Susa ricchi di disegni e cenni storici.

Rivarolo

Per circolato auto senza bollo e assicurazione, due automobilisti condannati dal pretore di Rivarolo, dott. Pornace, giorni reclusione e 20 mila lire di multa. Sono Salvatore Mascolo, di 25 anni, abitante in frazione Castelrosso di Chivasso, e Giuseppe Barbiero, 19 anni, da Grotteria (Reggio Calabria). il pretore ha della condizionale e della menzione.

Bussoleno

Il sindaco di Bussoleno geom. Enzo Tamarin, già giudice internazionale ciclismo, è stato eletto presidente regionale della Federazione ciclistica piemontese.

Cuorgnè

Un sacerdote, il salesiano don Callisto Caravario, sarà presto proclamato beato. Don Caravario venne ucciso il 25 febbraio 1930 in Cina, il Li Thau Tseuli, assieme al suo vescovo, mons. Luigi Versiglia, mentre cercavano di opporsi al rapimento di tre giovani catechiste che viaggiavano in barca con loro e con altri due catechisti.

Beinasco

Una *Serata pro Friuli* è stata Comitato unitario beinaschese, per contribuire all'acquisto una casa prefabbricata destinata alle popolazioni terremotate. La manifestazione si terrà stasera alle 21, presso la Sala danze Liberty di Borgaretto. Parteciperanno Beppe Moncalé l'orchestra spettacolo gabbiani Folk».

VALLE DI SUSA

Cinque paesi vogliono l'autobus

(g. d.) Proteste in Valle di Susa per la soppressione di una linea di autopullman in collegamento fra Torino e cintura. La ditta Girardi e Basilio di Almese, che da oltre vent'anni gestisce un servizio automobilistico che collega Condove, Caprie, Novaretto, Villardora con Almese, Caselette, Alpignano, Pianezza e Torino, ha annunciato che intende sopprimere questo servizio. Il capolinea verrebbe trasferito da Condove ad Almese.

La decisione non trova d'accordo gli amministratori comunali di Condove, Caprie, Villardora, Rubiana ed Almese; i quali unitamente alla popolazione, si sono incontrati in municipio a Caprie per esame della situazione. Secondo la concessionaria del servizio, decisione è stata presa poiché nel tratto Condove-Caprie-Novaretto-Villardora il servizio sarebbe in passivo. Questa linea di pullman, praticamente, copre tutti i comuni tagliati fuori dall'asse ferroviario della Valle di Susa.

A Caprie, il sindaco Carlo Canali ha detto: « Siamo contrari all'abolizione del servizio poiché non vi sono altri collegamenti. Per esempio, un mutuato deve andare alla sede dell'Inam di Condove, come fa? Questo servizio interessa almeno 15 mila persone dev'essere completo e non mutilato ».

La ditta Girardi e Basilio ha illustrato agli amministratori di Condove e Caprie le ragioni di questa soppressione e l'intenzione di istituire un servizio automobilistico compensativo, in coincidenza con gli orari dei treni, alla stazione ferroviaria Condove.

IVREA

Una diciotto in giudizio

Diciotto persone rinviate a giudizio giudice istruttore Tribunale di Ivrea, dott. Grimaldi, corruzione e falso: con la complicità d'un portalettere avrebbero cato ricevute della prima « una tantum », che risale 74. Gli accusati sono: il portalettere Giuseppe Pietragalla, anni; Antonio Isrardi, Forno Canavese; Raimondo Ceretto, Castigliano, di Alpette; Fausto Fortino; Gennaro Esposito; Mi- Verdicchio; Paolo Cavallari; Francesco Camarda; Remo e Angelo Cucciatti; Luciano Patriarca; Carmine Ferrara; Antonio Pullana; Domenico Bruda; Luigia Cavagnono; Vincenzo Albanese; Pasquale Scali e Cosimo Balcastro, tutti di Cuorgnè.

Il traffico scoperto Cuorgnè. Alcuni automobilisti esibirono ricevute con timbro manuale: il particolare insospettì in quanto l'ufficio postale di Cuorgnè era da tempo dotato d'una moderna macchina per la convalida conti correnti.

STAMPA SERA CERCA GRANE A FOGLIZZO

ORCO, CHE FIUME!

RENATO SCAGLIOLA

« Ho letto che "Stampa Sera" "grane", così telefonato. Poi pensavo se avevo fatto bene o male. Non so neanch'io ». Domenico Barberis è un operaio di 42 anni che abita a Foglizzo e lavora Michelin di Torino. Pendolare sui pullman della da quanto benzina più vino. Ha due figli, e di 5 e La moglie lavora paese all'Ispa (un'azienda stampaggio plastiche).

« Abbiamo i turni sfalsati, per via dei bambini, così ci vediamo solo sabato e domenica. Quando faccio il primo turno mi alzo alle quattro per essere in fabbrica alle sei ». La grana che Barberis propone (ma il discorso diventa in breve più ampio fino a coinvolgere diversi della vita di tutti i giorni) riguarda il fiume Orco che corre appena fuori il paese. Andiamo a spasso sugli argini (una targa a pietra ricorda gli ultimi lavori nel 1958), l'alveo è ampio, ora con poca acqua ma pulita.

« L'Orco è dei pochi fiumi ancora inquinati. Ci sono trote, cavedani, lucci, barbi, marsanghe. Ma se non si fa qualcosa contro le piene va tutto a ramengo ». I segni dell'ultima piena si vedono sulle sponde e nei golenali. Immondizie dappertutto trascinate dalla e rimaste impigliate tra gli alberi e i cespugli. Tronchi sradicati a monte e abbandonati dappertutto. In più le rive sono continuamente sottraendo ogni anno qualche metro alla campagna. *« C'è gente che ha perso anche due giornate di terra portate via dall'acqua e non sa a chi dire grazie ».*

« In Italia ogni tanto dicono che manca l'acqua per la campagna o gli acquedotti, ma nessuno fa mai niente. In fabbrica parliamo di queste cose — continua parlando adesso a ruota libera — *e tutti sono stufi. Non capisco come non si ribellino a pagare, pagare sempre sapere dove a finire i soldi ».*

L'argomento ingarbuglia con altri problemi spiccioli e viene fuori il quadro emblematico di una famiglia media che si salva solo perché abita in provincia. *« Pago 15 mila lire al mese per l'affitto* (una vecchia casa di campagna: cucina e da letto, cortile, portico, cantina) *spendo 30 mila al per il cherosene tengo acceso solo di notte altrimenti guai ».* Barberis alleva anche conigli e galline; coltiva due giornate di terra a meliga. *« Un po' la vendo, il resto la dò alle bestie »,* la moglie d'estate riempie decine di barattoli con frutta e verdura per l'inverno. *« Al bar non vado mai. Ho sempre da fare in quando non sono in fabbrica ».*

L'unico svago è la pesca e una passeggiata in campagna col bambino che sgambetta come un capretto nei prati ancora bianchi di brina. *« Io me la prendo troppo per le cose che funzionano. Anche mia moglie dice che dovrei parlare di meno. dobbiamo smetterla di aspettare sempre che qualcuno faccia le cose per noi. Dobbiamo darci da fare tutti, altrimenti poi è inutile stare a lamentarci ».*

È mancato all'affetto dei suoi cari

Carlo Poletti

Addolorati ne danno l'annuncio: la moglie Marina Osta, figlia Maria Teresa, il genero Giorgio Re, i nipoti Elisabetta, Gianna, Riccardo, Andrea, il fratello Mario e famiglia, cognato e cognati, nipoti e parenti tutti. I funerali avranno luogo sabato 4 dicembre alle ore 10,15 partendo dall'abitazione dell'estinto, via Musso 2, Casale Monferrato. Non fiori ma opere di beneficenza.

— Casale Monferrato, 1 dicembre 1976.

La società:

Poletti & Osta S.p.A. di Casale Monferrato

Rotomec S.p.A. di S. Giorgio Monferrato

O.M.E.A. S.p.A. di Angera

Vecleani S.p.A. di Trino

annunciano la scomparsa del loro Presidente

cav. uff. Poletti

— Casale Monferrato, 1 dicembre 1976.

I Consigli di Amministrazione, i Collegi sindacali, Dirigenti e Maestranze delle società:

Poletti & Osta S.p.A. di Casale Monferrato

S.p.A. di Giorgio Monferrato

Sacsier S.a.S. di Casale Monferrato

Verlocet S.p.A. di Trino

O.M.E.A. S.p.A. di Angera

Demar S.p.A. di Casale Monferrato

I.R.F. S.p.A. di Torino

Concessionaria S.p.A. di Torino

partecipano al dolore delle famiglie Poletti, Osta e per la

cav. uff. Carlo

— Casale Monferrato, 2 dicembre

Lo Studio dott. Giorgio Torricelli ed i suoi Collaboratori tutti partecipano sentitamente al grave lutto che ha colpito la Rotomec S.p.A. per la scomparsa del suo Presidente

cav. uff. Carlo Poletti

— Casale Monferrato, 2 dicembre 1976.

Si associano le Consociate estere e i Rappresentanti della Rotomec S.p.A.:

Rotomec Service GMBH - Duesseldorf (Germania)

Rotomec Iberica S.A. - Barcellona (Spagna)

Rotopol Inc. - South Windsor (Usa)

A. Axelsen A/S - Oslo (Norvegia)

Converfinish - Toronto (Canada)

S.A. Mexico (Messico)

C. Itoh & Co. Ltd. - Tokio (Giappone)

L.M.C. S.a.r.l. - Puteaux (Francia)

Maher Graphic Machinery Inc. - Manila (Filippine)

Manuel Reis Morais & Irmao - Lisbona

Maquinaria S.A. - Lugano (Svizzera)

Oy Arifi A/B - Helsinki (Finlandia)

Perkins Price Service Ltd. Mitcham (Inghilterra)

Print Pak C.A. - Caracas (Venezuela)

Printing Converting Equ Ltd. - Johannesburg (Sudafrica)

R.R. Print A/S - Copenhagen (Danimarca)

The Type Foundry Ltd. - Bombay (India).

Fratelli Balocco e famiglie partecipano al lutto della famiglia Poletti.

Enrico, Luigi, Bruno Bonzano e famiglie partecipano al dolore delle famiglie Poletti, Osta e per la scomparsa del

cav. uff. Carlo Poletti

— Casale Monf.to, 2 dicembre 1976.

Partecipano al lutto dei familiari per la dolorosa scomparsa del

cav. Carlo Poletti

Mariuccia Gatti
Fulvia Calvi
Pietro Carpegna
Ernesto Costanzo
P. Luigi Coppo
Sergio Ogliotti
G. Carlo Minoglio
Bruno Monti
P. Luigi Monti
Luciano Baltezzati
G. Franco Lubrano
Luigi Numico

collaboratori da lunga data.

— Casale Monf.to, 2 dicembre 1976.

L'Eternit S.p.A. partecipa al lutto delle famiglie Osta, Poletti, Re per la scomparsa

cav. uff. Carlo Poletti

— Casale Monf.to, 2 dicembre 1976.

La famiglia Torricelli partecipa con vivo dolore al lutto che ha colpito le famiglie Poletti, Osta e Re.

— Milano, 2 dicembre 1976.

Pier Vincenzo e Mariuccia Patrucco partecipano al dolore dei familiari per la perdita del

cav. uff. Carlo Poletti

— Casale Monf.to, 2 dicembre 1976.

Gigi e Margherita partecipano profondo dolore al lutto che ha colpito le famiglie Poletti, Osta e Re.

Pier Luigi Bo
Claudio Vighetto
Eugenio Boltri

prendono parte al dolore delle famiglie Poletti Osta, Re per la scomparsa del

cav. uff. Carlo Poletti

— Torino, 2 dicembre 1976.

Partecipano al lutto:
famiglia Gigi Efisio
Livio, Giovanna Grignolio
Paolo, Gaby
Pier Enrico, Sandra
fratelli Bozzi S.p.A.
Salvatore e Antonietta

si associano al lutto dei familiari per la dolorosa scomparsa

cav. Carlo Poletti

— Torino, 2 dicembre 1976.

Il Club di Casale annuncia con profondo dolore scomparsa del socio

cav. uff. Carlo Poletti

— Casale Monf.to, 2 dicembre 1976.

Consiglio di Amministrazione, Sindaci, Procuratore e Personale della IRP spa si associano al dolore della famiglia Poletti, Re, e per la perdita del compianto

Carlo Poletti

— Torino, 3 dicembre 1976.

Direzione Philips S.p.A. - Torino partecipa al grave lutto della famiglia per la scomparsa del

cav. uff. Carlo Poletti

— Torino, 2 dicembre 1976.

L'Assistenza Sezione Piemontese partecipa al lutto della S.p.A. Poletti & Osta per il decesso del suo amministratore

cav. Carlo Poletti

— Torino, 2 dicembre 1976.

Cristianamente è mancato all'affetto dei suoi cari

dottor Luigi Olivero

Con tanto dolore l'annuncio Augusto con Adriana Canavesio e figli; Bia con Mario Bracco e figli; Ivo Annamaria e figli; la sorella Maria Chiaves, cognati: Boero, Davanzo, Chiaves e nipoti tutti. Un ringraziamento particolare al dottor Emilio Micchi per la sua premurosa assistenza. I funerali sabato 4 corr. alle ore 10,15 nella parrocchia della Crocetta, si proseguirà per il cimitero di Almese.

— Torino, 3 dicembre 1976.

La FIAT Gruppo Automobili Divisione Meccanica Stabilimento Rivalta Meccanica - Dirigenti e Collaboratori tutti - prendono vivissima parte al dolore che ha colpito l'ing. Ivo Olivero per la scomparsa del caro papà, signor

dott. Luigi Olivero

— Torino, 3 dicembre 1976.

Divisione Meccanica - Direttori, Dirigenti e Collaboratori tutti - prendono viva parte al lutto che ha colpito l'ing. Ivo Olivero per la dipartita del PADRE.

— Torino, 3 dicembre 1976.

Le famiglie Magistrello e Piatti partecipano commosse al profondo dolore dell'ing. Ivo Olivero per la perdita del caro PAPÀ.

— Torino, 3 dicembre 1976.

Improvvisamente è mancata al caro:

Clotilde Andereggen ved. Mondino

Ne danno il triste annuncio i figli Giorgio e Gustavo, l'amata Melinda, il nonno Annibale. I funerali avverranno venerdì 3 alle ore 13,30 partendo dalla cappella dell'Ospedale Mauriziano. La salma verrà tumulata nel cimitero di Piossasco dopo la funzione religiosa delle ore 15 nella chiesa parrocchiale.

— Torino, 3 dicembre 1976.

I fratelli Bianca Silvia, Bruno; i cognati Giuseppe e Hilda, i nipoti tutti piangono la cara TILDE con infinito dolore.

Partecipano al grande dolore degli amici Giorgio e Gustavo Mondino:
Giampiero Bordino
Franco Caterina
Giuseppe Di Giorgio
Franco Marocco
Maria Morasco
Pier Carlo Musso
Franco Pittoni
Edoardo Rosati
Massimo Uslenghi.

Presidente, Assessori e Gruppo consiliare P.S.I. della Provincia di Torino si uniscono al dolore del Compagno Giorgio Mondino per l'improvvisa scomparsa della madre

Clotilde Andereggen Mondino

— Torino, 1 dicembre 1976.

Maria Gisela Enzo Palmesano partecipano al dolore della famiglia Mondino Andereggen.

Il Direttivo e la Segreteria provinciale e Compartimentale della Uil-Post partecipano al dolore della famiglia Mondino per l'immatura scomparsa della mamma CLOTILDE.

TILDE carissima non ti dimenticheremo mai! Anna e Gustavo.

Sergio Borgogno partecipa fraternamente al dolore che ha colpito l'amico Giorgio.

Fraternamente partecipa cordoglio di Giorgio l'amico Bruno Sagre.

Enzo e Barbara Biffi Gentili sono vicini al fraterno amico Giorgio per perdita della carissima MAMMA.

Anna e Franco
Ignazio Moncada

sono vicini a Giorgio per la dipartita della MAMMA

Partecipano al grave lutto di Gustavo, Giorgio e famiglie gli amici:
Claudio e Rosanna Boero
Andrea e
Gian Carlo Degiorgis
e Anna Pellegrino

Renzo, Franco e Mondino con la mamma, ricordano e rimpiangono la cara zia TILDE.

Ezio Enrietti partecipa con profondo cordoglio al dolore dell'amico e compagno Giorgio per la scomparsa della mamma

Clotilde Andereggen in Mondino

— Torino, 3 dicembre 1976.

Carmen e Piero Rossi
Grazia e Danilo Rocci
Paolo e Nini Morasso
Liliana Licinia e Luciano Savio
Egle e Evangelisti
Pellissier
Ernestina e Caramella
e figlio
famiglia Sereni

ricordano la cara indimenticabile amica

Cristianamente è mancata

Margherita Vivalda Becchio

di anni 73

Lo annunciano il marito Vitale, i figli Agnese, Michele, Maria e famiglie, cognati, nipoti, parenti tutti. I funerali in Villafranca Piemonte sabato 4 dicembre alle . La presente è partecipazione e ringraziamento.

— Villafranca P.te, 3 dicembre 1976.

Magistrati, Segretario Generale, Personale del TAR-Piemonte partecipano al lutto del presidente dott. Lo Jacono per la scomparsa del fratello

dott. Nino Lo Jacono

— Torino 2 dicembre 1976.

Paolo Emilio Ferreri condivide commosso il dolore dell'amico dottor Andrea Lo Jacono.

E' mancata ai suoi cari

Eleonora Donetto ved. Gallo

Danno il doloroso annuncio i familiari. Funerali venerdì 3 c.m. ore 15 da via Torino 16.

— Casalgrasso, 2 dicembre 1976.

(Continua a pag. 13)

CHE MUSICA ASCOLTARE CON WILLIAM LAWSON'S.

C'è un modo infallibile di migliorare ogni tipo di musica sia che venga da una radiolina portatile o da un impianto stereo: ascoltarla sorseggiando un buon bicchiere di William Lawson's, ma ecco alcuni consigli specifici:

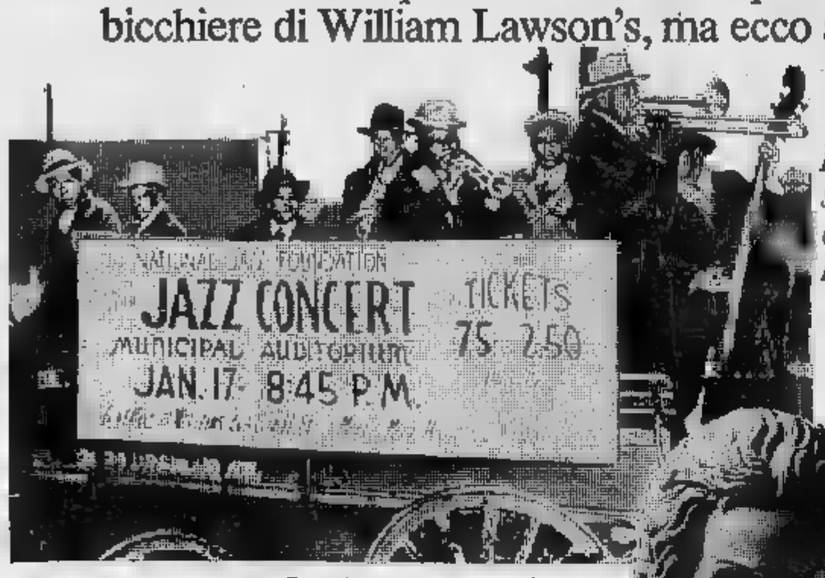

Il ritmo del "jazz" si mescola perfettamente con William Lawson's. Fatti l'uno per l'altro.

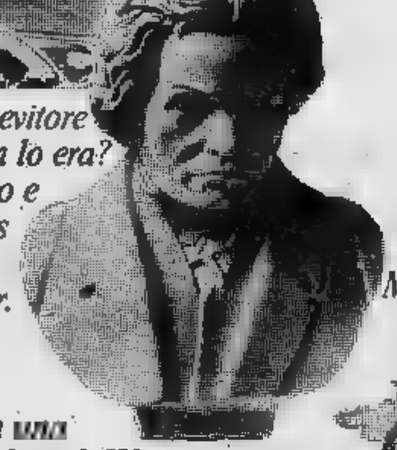

Beethoven era un bevitore di William Lawson's? Non lo era? Chissà, certo che ascoltandolo e sorseggiando William Lawson's scoprite affinità profonde con il gigante di Hannover.

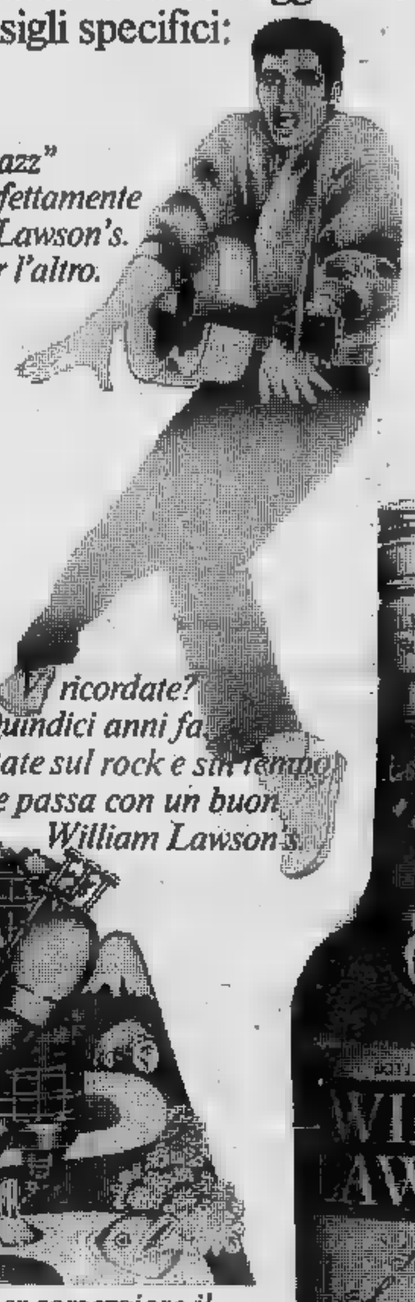

Vi ricordate? Quindici anni fa. Meditate sul rock e sul tempo che passa con un buon William Lawson's.

Con una robusta dose di William Lawson's potete anche trovare piacevole la tragica nenia dello zampognaro, foriera di spese natalizie.

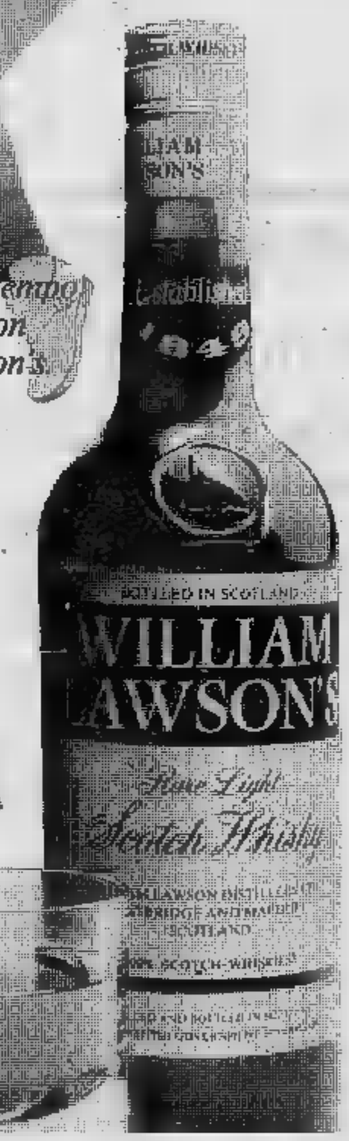

Non c'è dubbio: il suono della cornamusa è il più adatto per sorseggiare il vostro William Lawson's. Da ascoltare possibilmente sulle rive di un torrente scozzese.

È da quest'acqua cristallina che nasce William Lawson's, uno dei grandi scotch, un "blended" dei migliori grain e malt whisky delle Highland.

ECONOMICI

16 Autovetture

FAMILIARE 124 del '72 vera occasione pochi km visibile Automarkets corso Grosseto 318 telefonare 739.5353.
FIAT 127 1972 39 mila km originali unico proprietario altra 127 speciale 5P 6 mesi accessoriata vende Torauto Volvo corso Turati 13.
FIAT 126 familiare del '70 celeste Fiat 128 familiare del '72 Automarkets corso Grosseto 318, telefonare 739.5353.
FIAT 132 GLS '75 27 mila km originali con radio antifurto colore bianco unico proprietario vende permuta rateizza Torauto concessionaria Volvo [redacted] Turati 13.

FIAT [redacted]
[redacted] (unicum) già [redacted] a Lire 300 mila vende cambia rateizza Solma corso Giulio Cesare 186, telefonare 205.1977 205.2005.

FULVIA berlina del '70 blu vettura d'amatore del '75 pochi km visibile Automarkets corso Grosseto 318, telefonare 739.5353.
[redacted] coupé del '70 blu del '69 az[redacted] ricondizionamento garantito Automarkets corso Grosseto 318, telefonare 739.5353.

[redacted] **COUPE' 1200**
«una tantum» già pagata ottime condizioni a L. 750 mila vende cambia rateizza Solma corso Giulio Cesare 186, telefonare 205.1977.

INNOCENTI vende unico proprietario Mini 850 MK3 Mini 1001 perfette come nuovo visibili via Principessa Clotilde 17.
JAGUAR 4.2 automatica 1973 [redacted] scuro pelle unico proprietario Monzeglio via Caboto 35 tel. 595.666.
[redacted] Beta coupé 1.8 amaranto del '75 pochi km visibile Automarkets [redacted] Grosseto 318, telefonare 739.5353.
MATRA Bagheera Beta coupé 1600 Porsche 914 2.0 Volkswagen Cabriolet Alfette Alfasud Bmw A112, via Volta 8 tel. 546.681.

CHRYSLER SIMCA
MOTORCAR vende privatamente occasione Simca, Fiat, Lancia, Alfa prezzi ragionevoli, rate senza cambiali. Corso Siracusa 45 angolo via Barletta.
PEUGEOT 504 diesel del '74 fine una tantum pagata Automarkets corso Grosseto 318, telefonare 739.5353.
PORSCHE 911 2700 nero 1974 cerchi lega come nuova Monzeglio via Caboto 35 tel. 595.666.

PREZZI IMBATTIBILI
abbiamo occasioni ogni tipo di vettura grandissima esposizione. Lincarauto automobili Torino corso P. Oddone 68 (anche festivi).

PRIVATAMENTE vendo 500 L blu scuro 1973 seminuova 915 mila e [redacted] modello 1974 accessoriata 1 milione 370 mila. Tel. 694.3[redacted].
PRIVATO vende Golf 1 anno condizioni perfette tel. 592.540 ore ufficio.
RENAULT Concessionaria Renault corso Siracusa 75 telefono 325.011 - corso Turati 74 telefono 594.675. Nuova gamma 1977 - rateazioni convenienti - usato perfettamente revisionato [redacted] garanzia 6 mesi.

RENAULT Concessionaria Car [redacted] filiale corso Lecce 66 tel. 744.932. Nuova gamma Renault, permute rateazioni, usato con garanzia.

RENAULT
Concessionaria Salma mette a vostra disposizione per prova e dimostrazione tutta la gamma vetture Renault nuove e offre con le stesse garanzie del nuovo assortimento occasioni R4 R5 R6 R16 coupé poco anticipo lunghe rateazioni Solma corso G. Cesare 186, Tel. 205.1977 205.2005.

RENAUTO [redacted] Siracusa 75 telefono 323.056 acquista pagando massimo R4 R6 850 R5 1972 1973.

SEMESTRALI
126 127 128 5p A112 131 Lancia assortimento usato. Rateazioni permute garantite. Scelti corso Turati 15 tel. 599.878.

TRANSIT Kombi diesel 9 posti da immatricolare in pronta consegna Autojolly corso Giulio Cesare 229.
VASTISSIMO assortimento di 500 126 127 128 Escort Renault Citroen Automarkets [redacted] Grosseto 318, telefonare 739.5353.

VENDIAMO rateando selezionato 500 126 A112 127 128 124 Alfa Romeo Fulvia Beta. Corso Raffaello 3, tel. 653.001.
VOLKSWAGEN Maggiolino semestrale del '74 molto accessoriata Automarkets corso Grosseto 318 telefonare 739.5353.
X1/9 del '73 celeste tutti gli accessori unico proprietario Automarkets corso Gross[redacted] 318, telefonare 739.5353.
35 q.li Saviem fine 1972 unico proprietario vera occasione vendesi all'Autojolly corso Giulio Cesare 229.

[redacted] **COMMERCIALI**
carrozzerie speciali: 841 diesel furgone alto 238 trasporto mobili Volkswagen uso frutta e verdura Saviem 35 qi ribaltabile Fiat 90 no ribaltabile Ford 50 qi cassone lungo 7 mt in alluminio 623 adatto rimorchi 238 doppia cabina visibili Automarkets corso Grosseto 318, telefonare 739.5353.

100 COMMERCIALI
furgoni: 750 850 238 Ford Transit Volkswagen Opel Peugeot Automarkets corso Grosseto 318, telefonare 739.5353.

100 COMMERCIALI
pulmini 750 850 238 Ford Transit Volkswagen Mercedes Automarkets [redacted] Grosseto 318, telefonare 739.5353.

[redacted] **COMMERCIALI**
autocarri 750 850 [redacted] 615 616 Ford Transit Volkswagen Mercedes Automarkets corso G[redacted] 318, telefonare 739.5353.

130 Fiat coupé blu metallizzato cambio automatico interno pelle fine 1972 grigio metallizzato cambio meccanico 1973 tutti unici proprietari aria condizionata. Monzeglio, via Caboto [redacted] Tel. 595.666.
131 8 mesi 1600 special metallizzata [redacted] 131 familiare 1600 1975 metallizzata ruote lega vende Simoni s.a.s. corso Turati 53 tel. 591.901.

16 Motocicli

A. DA Boccardo Luciano consegna immediata Cino Vespa 50 Vespa 125 Primavera e la nuova 125 ET3. Rateazioni. Via Sestriere 28 Moncalieri (300 metri da piazza Bengasi) telefono 667.092.
APE-CAR «la vettura» che trasporta 6 quintali con patente A. Concessionaria Piaggio - Boccardo Luciano, via Sestriere 28, telefono 667.092.

JAMAHA 350 con prezzo favoloso consegna immediata Motomarket corso G. Cesare 175 tel. 202.204.
MOTOCARRI Ape Cito Bravo Boxer Vespa moto Gilera consegna pratiche cambi rateazioni Moroni, corso Unione Sovietica 169, tel. 393.628.
OSSA fuoristradisti, ollio modelli a vostra disposizione per tutte le specialità trial, motocrossismo, regolarità, cross. Borgarello, via Cumerana 2 tel. 542.390.

18 Acquisto alloggi

A Rivoli o vicinanze cerco acquistare casa o rustici da restaurare. Tel. [redacted]58.
ABBISOGNAMI comperare da privato appartamento libero [redacted] servizi in Torino. Pagamento contanti. Telefonare [redacted]669.
ACQUISTIAMO in Torino a prima cintura [redacted] pagamento contanti appartamenti 2-3-4 vani tratta bene i tuoi immobili Union Case 549.777.
ACQUISTIAMO pagamento contanti casa in Torino 30-100 [redacted] anche da ristrutturare tel. 517.200.
ACQUISTIAMO stabile in Torino possibilmente centrale anche di vecchia costruzione per importi solo superiori ad un miliardo rapida definizione pagamento contanti massima riservatezza. Tel. 555.904.
ACQUISTO alloggio salone 2 camere cucina servizi zona Mirafiori Italia 61 tel. [redacted]
ACQUISTO stabile in blocco con servizi in Torino. Specificare caratteristiche dell'immobile e la cifra richiesta scrivendo a: «Publikompass 154 — 10100 Torino».
ALLOGGETTO libero [redacted] Torino acquisto [redacted] contanti tel. 500.859.

BONINO
senza spese vostro carico vi vende rapidamente in contanti l'appartamento [redacted] ubicazione gratuito tel. 231.695.

CASABIANCA
senza spese vostro carico vi vende in contanti il vostro appartamento purchè libero. Tel. 531.008 549.254 535.597.

CONFAR s.a.s. acquista in contanti stabili in blocco e alloggi liberi Torino e cintura rapide trattative. Telefonare 539.819.
DIRIGENTE acquista per contanti grande appartamento purchè libero signorile ed in zona residenziale. Tel. 768.857 747.204.
IMPIEGATO banca acquista per contanti appartamento libero media grandezza in stabile recente. Tel. 768.857 747.204.
PRIVATO acquista da privato alloggio libero, molto [redacted]zioso (6-7 vani) centralissimo, possibilmente su grande corso anche da rifare, purchè in casa signorile. Scrivere: «Publikompass 121 — 10100 Torino».
SABATELLI Immobili acquista appartamenti liberi dotati servizi o stabili in blocco. Pagamento immediato 655.359.
SENZA impegnarvi per scritto agenzia Statuto tel. 537.213 517.280 vende per vostro conto senza spese alloggi in Torino.
SOCIETA' finanziaria immobiliare acquista per contanti (50% al compromesso 50% all'atto) appartamenti liberi o stabili in blocco in Torino. Telefonare 592.273 - 599.897.

VENDERE IN CONTANTI?
Casabianca vende il vostro appartamento in contanti senza alcuna spesa a vostro carico in Torino e cintura; appartamenti ville rustici sono ricercati da clientela su richieste precise tel. 531.310 531.008.

19 Vendita alloggi

A. A Collegno vendo alloggetto moderno libero camera cucina servizi box auto solo 11 milioni tel. 789.132.
A. ALLOGGI nuova costruzione corso Francia ang. via Monte Collegno. Enrio Galliano vende. Tel. 203.0271 682.412.
A. APPARTAMENTI nuova costruzione in casetta precollinare corso Casale 470 vendesi salone 2-3 camere cucina doppi tripli servizi, giardini privati mutuo dilazioni. Telefonare 203.0271 682.412.
A. CENTRO residenziale Torino Fiat, via Buriasco 2 (Fiat Mirafiori Sud) appartamenti consegna immediata due camere tinello cucinino bi servizi. Minima contante, più mutuo. Visite sul posto. Edilcase telefono 548.154.
A. COM.F.A.I. vende stessa casa adiacenze piazza Repubblica appartamenti 1 e più camere servizi a partire da lire 1 milione 400 mila a vano, riscaldamento centrale portineria dilazioni. Telefono 548.125.
A. COM.F.A.I. vende Candiolo a 15 km da Torino appartamento 2 camere tinello cucinino bagno a sole lire 14 milioni dilazioni. Telefonare 548.125.
A. GRANDE appartamento signorile libero 2 saloni 5 camere cucina tripli servizi 2 ingressi zona centrale Edil-Case vende telefono 548.154.
A. INVESTIRE in un grattacielo via O. Vigliani 13/10 bellissimi e panoramici appartamenti recenti varie dimensioni. Mutuo fondiario e agevolazioni. Visite in loco Edil-Case telefono 548.154.
A. UFFICI centralissimi, liberi, mq 180, grande salone, con ampie vetrate recente costruzione Edil-Case vende telefono 548.154.
A piazza Rebaudengo 11, in elegante stabile vendiamo appartamento recente 5 camere tinello cucinino bagno box auto. Edil-Case telefono 548.154.
A soli 20 km da Torino si vive meglio nella quiete e nel verde. Santena via G. Pascoli 7 appartamenti nuovi ottimamente rifiniti in eleganti palazzine. Ample facilitazioni di pagamento. Visite in loco. Edil-Case telefono 548.154.
A un passo da Torino tutto [redacted] altro vivere bellissimi appartamenti in grande complesso Carmagnola piazza Italia due-tre (box) più servizi. Mutuo fondiario e ulteriori agevolazioni. Visite in loco. Edil-Case telefono 548.154.
ABITABILE adiacente [redacted] De Sanctis nuova signorile soggiorno 2 camere cucina bagno 28 milioni. Mutuo. Centrosana 767.858.
ADIACENTE corso Agnelli spazioso 2 camere cucina ingresso bagno vendesi 16 mi[redacted] 500 mila pagamento facilitato. Telefono 530.163.
ADIACENTE corso Grosseto signorilissimo salone 2 camere cucina bagno 24 milioni 500 mila dilazioni pagamento Union Case 549.777.
ADIACENTE corso Lecce libero [redacted] re cucina servizi primo piano 18 milioni 500 mila. Telefono 480.202.

(Continua)

pronta consegna
... SCEGLI LA TUA

è una VOLKSWAGEN

IN
C.so TURATI 53
TEL. 591.901 - 599.393
TORINO

SIMONI

UOMINI E COSE

Val Maira: da 25 anni medico dei montanari

GIANNI DE MATTEIS

DRONERO — Una penna d'oro e una targa con parole d'affetto è stato il premio modesto ma cordialissimo delle popolazioni della valle Maira per i 25 anni di servizio del dott. Giuseppe Salsotto, in una condotta medica di nove comuni, poche migliaia di abitanti, sparsi su un'area vastissima, in una vita ricca di sacrifici ed anche di soddisfazioni. Quando il dott. Salsotto giunse in valle Maira — era l'estate del 1951 — c'erano ancora, nella valle, altri tre medici e tre farmacisti: i primi, uno dopo l'altro, appena ottenute sedi disagiate e più remunerative se ne sono andati; le farmacie, tranne quella d'Acceglio, hanno chiuso perché i titolari non riuscivano a tirare avanti.

E' rimasto solo lui, il dott. Salsotto, a doversi occupare di tutti i comuni della valle Maira, da San Damiano Macra in su, decine e decine di borgate, molte senza strade, dove gli abitanti, quasi tutti anziani, si contano sulle dita d'una mano. Il medico condotto non deve occuparsi solo tanto dei malati, di molte altre incombenze legate alla qualifica di ufficiale sanitario: moltiplicate per nove (tanti sono i paesi a lui affidati) le fatiche e l'impegno quotidiano diventano un'impresa quasi impossibile: la distanza da un confine all'altro è di oltre 30 chilometri.

Per festeggiare i 25 anni della sua attività nella vallata, sindaci, amministratori e popolazione si sono riuniti a Stroppo — capoluogo originario della condotta ora ampliatasi a dismisura — ed hanno consegnato al «sor dotor» una penna stilografica d'oro e la targa-ricordo

Il dott. Salsotto ha ascoltato, commosso, vari interventi che hanno elogiato la sua abnegazione, vicina all'eroismo e poi ha ringraziato con gli occhi che gli si inumidivano. Ha anche promesso che resterà, almeno fino a quando le forze glielo permetteranno ed era questo l'impegno che la gente attendeva da lui. Se un giorno anche il dott. Salsotto fosse costretto ad abbandonare la condotta non ci sarebbe più un medico in tutta l'Alta Valle Maira.

I VELENI DI ALBA

GIANFRANCO FIORI

— L'inquinamento è ormai argomento delle cronache quotidiane, da quello atmosferico a quello degli ambienti di lavoro e delle acque. Ad Alba il Tanaro, ed in particolare il suo affluente Cherasca, presentano indici di inquinamento piuttosto alti, che hanno causato morie di pesci. Ed ecco la necessità di controllare gli scarichi provenienti dalle industrie, da privati e dalle fognature.

Da anni si parlava della necessità di costruire un impianto di depurazione nel quale convogliare le fogne cittadine, che attualmente finiscono direttamente nel fiume. Discussioni, progettazioni, poi finalmente nel '74 si è dato l'avvio ai lavori (spesa prevista 400 milioni). Dopo un primo lotto (215 milioni), i lavori sono stati sospesi per mancanza di soldi.

« Alba — dice l'assessore ai Lavori pubblici, ing. Enzo Demaria — *è uno dei primi Comuni che hanno voluto la depurazione delle fogne. Contiamo che l'impianto possa entrare in funzione nel prossimo anno. Con quest'opera elimineremo uno dei maggiori fattori di inquinamento del Tanaro. Anche Bra sta prendendo analoghi provvedimenti: sarà così eliminata una fonte di inquinamento anche a monte ».*

Ci sono poi gli scarichi *« Oltre all'impianto di depurazione di Alba* — dice ancora l'assessore Demaria — *vi è il progetto di costruirne un altro sulla sinistra Tanaro, a partire dalla località Mussotto fino a Monticello e gli altri paesi vicini. Si tratta, però, di un'opera del costo miliardi che non si sa ancora quando potrà essere realizzata ».*

Ad Alba, infine, vi è il grosso problema del rifornimento idrico. Per ovviare alla mancanza d'acqua occorre prendere con urgenza dei provvedimenti. Una proposta che pare goda di alti consensi è quella di prelevare l'acqua dal Tanaro e di immetterla nell'acquedotto cittadino dopo adeguata depurazione.

CUNEO - Oggi il processo in Assise

Capitano usava gli alpini per farsi uno chalet?

CUNEO — (g. d. m.) Un capitano degli alpini, Angelo Perna, anni, è processato in corte d'assise; è accusato di concussione per avere, durante esercitazioni, portato di Argentera a costruire sul terreno della moglie « chalet ». E' stato accusato dal prof. Claudio Canal di Pinerolo, Grazia Sciaccaluga e Felice Spingolo, di Torino.

La vicenda risale a 5 anni fa. L'11 dicembre 1971 i carabinieri arrestavano davanti alla caserma degli alpini di Boves i tre giovani, di « Lotta continua », mentre stavano distribuendo ai militari in libera uscita un volantino nei quali il capitano Perna era indicato a chiare lettere come interessato profittatore del lavoro dei suoi alpini.

I tre, oggi coimputati con il loro accusato, ottenevano qualche giorno dopo la libertà ma il volantino finiva nelle mani della procura della Repubblica che apriva un'inchiesta che si concludeva col rinvio a giudizio del capitano e dei tre giovani per istigazione alla disobbedienza.

Rapinatrici prese

ASTI — (v. m.) I rapinatori della Cassa dell'Agricoltura di Serralunga di Crea (Alessandria) sono stati identificati e il loro arresto è imminente. Si tratta di tre giovani noti alla polizia. Altri complici: due giovani donne arrestate.

Alessandria

Più cari i "bus,,

ALESSANDRIA — *(e. c.)* Dal primo gennaio prossimo viaggiare sui mezzi pubblici dell'Azienda municipale e parcheggiare l'auto in città costerà il doppio. Il prezzo del biglietto dei "bus" è stato portato a 100 lire; altrettanto costerà il parchimetro per ogni mezz'ora di sosta dell'autovettura; la sosta di un'ora costerà 150 lire. Sulle linee di autobus extraurbane il biglietto aumenterà di 50 lire. Gli abbonamenti per studenti e operai saliranno da 1500 a 2000. Viaggeranno gratis i pensionati con introiti mensili superiori alle 100 mila lire (attualmente è di 80 mila lire).

Queste decisioni sono state prese dal Consiglio comunale allo scopo di ridurre, sia pure in piccola parte, il grosso *deficit* della azienda municipalizzata dei trasporti urbani.

BIELLA - Operazione fallita

Assegnini monarchici

BIELLA — « Appena stampati sono già introvabili, i collezionisti ne fanno incetta » dice l'avv. Roberto Vittucci Righini, direttore del mensile Alleanza Monarchica che ha « emesso » migliaia di miniassegni (propagandistici) da cento lire. I miniassegni stanno circolando in Piemonte, a « Fortebraccio » (Malloni), corsivista de « l'Unità », ha ironizzato ieri, destando polemiche soprattutto a Biella, dove la Banca Sella li da qualche mese.

L'avv. Righini crede molto in questa forma di propaganda: « Ho avuto un'ottima idea! ». Adesso che collezionisti hanno mandato in fumo i suoi piani, sta studiando di emettere un altro stock di miniassegni, sempre tramite la Banca Sella, l'unica, forse, a guadagnarci da questa operazione, poiché gli assegni « collezionati » non varranno mai incassati.

"Spazio blu,, multato di 65 mila

— *(g. n.)* « *E' stato un processo politico giocato a carte scoperte* », così Terenzio Vergnano, responsabile di «*Spazio blu*», commenta il dibattimento che, davanti al pretore di Bra, è concluso con la sua condanna a mila lire di ammenda per i reati di inosservanza di provvedimenti dell'autorità e spettacolo pubblico senza licenze. I trattenimenti « *abusivi* » sono quelli che da due mesi si tengono nel tendone alle porte di Bra. Spettacoli musicali, teatrali, cinematografici ai quali si può accedere solo muniti di tessera, dal momento che « *Spazio blu* » si qualifica un circolo privato.

Il pretore Martincich ha respinto la tesi della difesa (avvocati Bassi, Caputo e Trucco) accogliendo quelle sostenute dal p.m. Bonaudi e, con maggior virulenza, dall'avvocato Pirra, legale di parte civile in rappresentanza dell'Associazione degli esercenti sale cinematografiche schieratisi contro « *Spazio blu* ».

(Segue da pagina 11)

Dopo lunga malattia sopportata con grande forza d'animo, col pensiero costante ai suoi cari è mancata il giorno 1 dicembre

Alma Fubini Goldschmied

Ne danno il tristissimo annuncio: il marito Mario, i figli Anna vedova Abbiate, Riccardo con la moglie Maria Laura; gli adorati nipoti Irene, Valerio Renzo, Federico, Andrea; il fratello Fabio Goldschmied la moglie Marie (in America); la cognata Giorgina Fubini; l'affezionata Angelica Mauca; i nipoti, i parenti tutti. Un vivo ringraziamento al prof. O. Vallerani per la lunga, amorevole assistenza.

— Torino, 3 dicembre 1976. corso Re Umberto 71.

Maurizio Pavia, con la Casa Editrice Luetcher tutta, partecipa commosso al dolore di Mario Fubini per la morte della moglie sig.ra

Alma Fubini

e porge le sue condoglianze ai familiari tutti.

— Torino, 2 dicembre 1976.

I colleghi della Direzione del « Giornale storico della letteratura italiana »:

Emilio Bigi
Gianfranco Folena
Mario Marti
Mario Pozzi

prendono parte al lutto dell'amico Mario Fubini per la scomparsa della moglie

Alma Fubini

— Torino, dicembre 1976.

La Casa Editrice G.B. Petriol prende viva parte al dolore del professor Mario Fubini per la scomparsa della signora

Alma Fubini

— Torino, 2 dicembre 1976.

Gina Giuliana Enrico sono affettuosamente vicini a Mario e ai suoi figli.

E' improvvisamente mancato all'affetto dei suoi cari

Carlo Tizzani

controllore principale P.S. a riposo

Ne danno il triste annuncio la moglie Carmelina Rossi, il figlio con la moglie Giuseppina Gandolfo e la piccola Elisabetta, la figlia Giovanna col marito Gianni Piccardo e i cari Francesca e Carlo, cognati, nipoti, cugini e parenti tutti. Un particolare ringraziamento al caro Luigi Prevignano ed ai dottori Massone Vergagni e Laguzzi. I funerali avranno luogo sabato 4 c.m. alle nella chiesa parrocchiale di S. Martino.

— S. Salvatore Mont., 2 dicembre 1976.

Cristianamente è mancata all'affetto dei suoi cari

Giovanna Ernestina Ceriana ved. Magliano

di anni

Addolorati annunciano la figlia Luigina col marito Enzo Berino, il nipote Eudeo, fratello, sorelle e parenti tutti. Benedizione della salma venerdì 3 ore 14 osp. Martini (via Tofane) e funerali in Valmadonna (Alessandria) alle ore 15,30.

— Torino, 2 dicembre 1976.

Violetta ricorda affettuosamente LANO.

Lasciando il sacro ricordo del affetto e della sua bontà è mancata alla vita

Helene Guelpa Carrera

Ne danno il triste annuncio: il marito Armando, i figli Carla, Bruno Mario con la moglie Maria Luisa Vignolo e la piccola Elena che tanto amava, l'affezionata sorella Alda, cognate, nipoti, cugini e parenti tutti. I funerali sabato 4 corr. alle ore 10.

— Cama, 2 dicembre 1976.

Gilberto, Sandra Machetto e bimbi piangono la cara zia HELENE.

— Torino, 2 dicembre 1976.

Sandra, Giuseppe Caroli con e piangono la scomparsa sempre tanto cara zia HELENE.

— Torino, 2 dicembre 1976.

I Dipendenti delle Ditte Manifattura Tessile Carrera, Filatura Pegaso, Filatura Antarès prendono viva parte al dolore del titolare e contitolare ing. Bruno Mario Carrera per la scomparsa della sua cara mamma signora

Guelpa Carrera

— Vigliano-Lessona, 2 dicembre 1976.

I Titolari della Ditta Modo Varrone di Torino sono vicini nel dolore a Carla per la perdita della cara MAMMA.

Sono vicini ad Angelo Pellegrino per la perdita della adorata

Elena Fittipaldi Pellegrino

gli amici:

Lamberto e Anna Valtorino Gancia
Vittorio Valtorino Gancia
Giorgio e Miranda Micca
Vincenzina e Piera Bocchino
Carluccio e Porta
Carluccio e Lalla Musso
Luciano e Ilma Culasso
Pino, Annamaria e Donatella Cilianti
Giovanni e Franca Pavese
Elsi, Enzo e Donatella Bologna
Sergio e Pinca
Piero e Maria Visconti
Secondo, Piera, Lorenzo e Mario Ercole

— Canelli, 2 dicembre 1976.

Ottavio e Milena Riccadonna prendono viva parte al dolore della famiglia Pellegrino per la scomparsa della cara MAMMA.

— Canelli, 2 dicembre 1976.

E' mancata

Pierina Lanza

anni 95

La ricordano agli amici di Tenda e Cuneo i figli: Rina, Umberto, Ilcarb e famiglie e parenti tutti. Un sentito ringraziamento alle Suore ed amiche della casa di riposo «Domus pacis» di Donaz. La salma verrà trasferita, dopo la funzione nella chiesa di St. Etienne alle ore 10,30 del 3 corr., al cimitero di Cuneo.

— Aosta, 2 dicembre 1976.

E' mancato improvvisamente all'affetto dei suoi cari

Francesco Giolito

Lo annunciano affranti la moglie Franca le figlie Paola e Simona la sorella Fiorenza col marito e parenti tutti.

— Vado Ligure, 1 dicembre 1976.

(Continua a pag. 19)

IN BREVE

Novi: camion uccide vecchio

(g. c.) Il pensionato Vincenzo Verni, di 64 anni, alla periferia di Pozzolo Formigaro, è stato investito e ucciso da un autocarro condotto dall'autista Giovanni Raballo, 47 anni, di Savigliano.

Cuneo: operaio muore in auto

(g.d.m.) Un operaio di 20 anni di Pagno, Giglio Allemandi, è morto ieri sera nella «Mini Minor» guidata dal compagno di lavoro Franco Quaglia, di 19 anni, residente a Saluzzo, che ha tamponato un camion fermo.

I restauri a Villa Taranto

— « Compatibilmente alle disponibilità economiche », i lavori di restauro della palazzina di Villa Taranto verranno ripresi e ultimati. Lo dice in una lettera al sindaco di Verbania la presidenza del Consiglio. I lavori, iniziati tre anni fa, poi stati interrotti e allora l'edificio ha subito un pauroso depauperamento.

Cannobio scuola-bus

(a. c.). Proteste in Valle Cannobina. Da Orasso i cinque ragazzi che frequentano le medie a Cannobio, sono costretti a partire in pullman alle 6,30 ed a rientrare dodici ore più tardi, perché non vi sono altri collegamenti.

Prestito bancario per le tredicesime

VERBANIA — Assicurato il pagamento della tredicesima delle gratifiche natalizie nelle piccole aziende del Verbano-Cusio-Ossola. La Banca popolare di Intra anticiperà alle piccole aziende (fino a 150 dipendenti) finanziamenti a tasso agevolato rimborsabili in sei mesi.

POLITICA

Attacchi al pci

di ANTONIO GHIRELLI

Un durissimo attacco ai comunisti è stato portato sulle colonne di un settimanale romano da Marco Pannella, a nome del partito radicale. L'attacco merita una riflessione perché si accompagna, sullo stesso periodico, ad un intervento non meno polemico di Antonio Landolfi, membro della segreteria del psi.

Ha detto Pannella che il pci «sta portando un Paese, che è in maggioranza schierato a sinistra, a tali livelli di dimissioni ideali e politiche, di suicida rassegnazione e rabbia, da far paura». Secondo l'esponente radicale, Berlinguer avrebbe nemici soltanto a sinistra, perché sarebbe diventato il «cane da guardia del regime» democristiano. Come Lino Jannuzzi fa dire, sempre sulle colonne del «Tempo illustrato» al senatore Fanfani, «i comunisti stanno bruciando tutte le tappe, la loro disponibilità si dimostra superiore alle più ottimistiche previsioni».

Quanto a Landolfi, egli accusa le Botteghe Oscure di «mettere in movimento processi politici che portano allo scontro che le "maggioranze silenziose" vanno auspicando».

Sebbene, nel complesso, queste accuse appaiano alquanto oscure, sarebbe un errore sottovalutarle sia perché Pannella possiede innegabilmente grande fiuto politico, sia perché non solo Landolfi ma anche Jannuzzi esprimono abitualmente punti di vista condivisi dall'on. Mancini, che esercita tuttora una sensibile influenza sulla segreteria del psi. Le affermazioni che abbiamo qui citato in sintesi esprimono, dunque, qualcosa di più serio e rilevante che non sia uno stato d'animo, peraltro largamente diffuso tra radicali e socialisti, nei confronti del pci. Nei due partiti laici e libertari si va irrigidendo, in altre parole, l'atteggiamento di diffidenza e di ostilità nei confronti della linea comunista che, attraverso la strategia delle «più larghe intese», mira al compromesso storico con la dc.

La sensazione è che, presto o tardi, i radicali e una parte almeno dei socialisti passeranno dalle parole ai fatti, cioè tenteranno di modificare il quadro politico determinato attualmente dalla maggioranza delle astensioni. Se ciò accadrà, come spera Fanfani, in direzione di una ricucitura dell'alleanza psi-dc o invece, come certamente vuole Pannella, porterà allo schieramento dei socialisti sulla linea dell'alternativa di sinistra, è impossibile prevedere. Ma qualcosa, di sicuro, cambierà e forse in un giro non troppo ampio di tempo.

UN'INSALATIERA

Storia della Davis dalle polemiche cavalleresche ai contrasti politici - Quando gli americani (battuti dagli australiani) non vollero cedere la coppa: "C'è la guerra, la teniamo noi in cassaforte"

FABIO GALVANO

La coppa Davis, quella grande «insalatiera» d'argento che rappresenta il più ambito trofeo nel tennistico, non ha mai avuto la vita facile. Prima che le polemiche assumessero connotati politici — il caso del fa seguito a quello del Sudafrica negli anni scorsi — a tenere banco erano questioni di nazionalismo sportivo, di sdegnosa aristocrazia della racchetta. Quelle cose, in primo Novecento di cavalleria e buone maniere, facevano già scalpore, ma accendevano gli animi come i profondi contrasti politici d'oggi.

Il romanzo dell'«insalatiera» — in realtà una grande coppa per miscelare il «punch» di frutta e liquori tanto caro alla tradizione dei *parties* anglosassoni — ha inizio nella primavera del 1900 quando Dwight Filley Davis, appena ventenne ma già considerato il migliore tennista americano, viene preso dalla smania di dimostrare la sua classe mondiale. Stanco di tornei in California, vuole vedersela gli inglesi, che si considerano i migliori del mondo in questo come in altri sport già due anni prima hanno fatto sapere senza peli sulla lingua che a loro incontro gli americani interessa.

Davis trova il sotterfugio; è un bravo tennista, anche ricco, e durante uno dei suoi tornei (un lusso, a quei tempi, dacché i giocatori dovevano pagarsi tutte le spese) acquista quella gigantesca coppa. Al ritorno a New York la porta all'associazione tennis degli Stati Uniti. Il suo presidente, l'ex campione di doppio James Dwight, non ci pensa due volte. *«Uno dei nostri giovani giocatori* — scrive all'associazione inglese — *ci ha offerto una coppa per farne la posta in una sfida internazionale».*

Lo specchio per allodole funziona. Gli inglesi vengono e stracciati. Al ritorno a Londra il capitano britannico, Roger Barrett, scatena la prima di tante polemiche. *«Terreno abominevole* — scrive su un giornale —, *erba alta, si è giocato in condizioni indegne di un tennis civile».* E chi dice che gli inglesi hanno sempre saputo perdere con il sorriso sulle labbra?

1901: gli Usa rinnovano la sfida, ma gli inglesi rispondono che non hanno tempo. La questione giunge alla Camera dei Comuni, che approva la decisione della squadra: è il primo esempio di politica che entra nello sport. Tre quarti di secolo dopo, viene da osservare, politica e sport continuano, ingigantiti, ad andare a braccetto. Soltanto nel 1903 gli inglesi riescono, con compiacenze arbitrali, a portarsi l'insalatiera al qua dell'Atlantico.

In Europa quel trofeo non resta a lungo. nel 1907, infatti, squadra dell'a Australasia — una coalizione di tennisti australiani e neozelandesi — porta la coppa agli antipodi. Tre anni dopo sono loro i protagonisti di una ennesima prevaricazione sportiva. Gli inglesi, dicono, sono troppo deboli: rifiutano di incontrarli, si tengono la coppa. La Camera dei Comuni fuoco e fiamme: come può permettersi colonia di trattare così madre patria?

Nel 1913, in una competizione che ormai comprende Francia, Germania, Canada e Sudafrica, sono gli americani a spuntarla. E l'anno dopo, quando l'Australia rivince l'insalatiera, ecco un altro bell'atto di «pirateria» sportiva: gli americani dicono che la coppa rimarrà in una saforte di New York. Sostengono che le nubi della guerra rendono poco sicuri i mari, che la Davis è più al sicuro sulla terraferma; la verità che non vogliono rinunciarvi subito dopo averla riconquistata. Ma nel 1919, il primo in cui si rigioca dopo il conflitto, gli americani si riscattano un gesto di grande cavalleria. Hanno la squadra più forte, e lo sanno; ma rinunciano a gareggiare perché le altre nazioni, l'Australia in particolare, hanno perso nel conflitto alcuni fra i loro migliori tennisti (Anthony Wilding, l'asso australiano, è morto sulla Marna). E' proprio l'Australia a vincere, e questa volta la coppa dai forzieri New York, e torna agli antipodi.

Ci resta poco: l'anno dopo gli Stati Uniti la riconquistano, e per sette anni non mollano più. Da passatempo per entusiasti danarosi il tennis sta diventando un fenomeno di cassetta, con un vorticoso giro di dollari e sterline. I «dilettanti» degli albori cedono il passo ai «tecnici», alla preparazione metodica. La polemica ma cavalleresca sfida sportiva fra Stati Uniti e Inghilterra coinvolge ormai molti Paesi, la Davis assurta a simbolo e orgoglio nazionale. «Big Bill» Tilden riempie decine di taccuini registrando le caratteristiche degli avversari, adotta diete speciali, si allena scientificamente, l'inevitabile ambizione francese di «grandeur» fa da contrappeso. Ormai sono trenta i Paesi iscritti, gioca anche l'Italia che ha fatto la sua prima timida comparsa nel 1922, ma i francesi la spuntano. Nel '27 i loro «quattro moschettieri» battono gli americani.

L'uomo di punta è René Lacoste. Lo chiamano «il coccodrillo»; è tisico, al termine di un incontro è stremato, gli cedono i nervi, anche se ha vinto piange. Ecco come il coccodrillo che ancora caratterizza le magliette della che Lacoste crea pochi anni dopo, per sfruttare commercialmente i suoi successi sportivi (anche questo segno di un dilettantismo che cede agli affari). Al ritorno, Parigi

Entra in scena l'It

Nel '33 la coppa torna in Inghilterra, i Paesi iscritti sono ormai 41, sono necessarie eliminatorie europee. Dalla vigilia della guerra la lotta è circoscritta Stati Uniti e Australia, finché l'Italia fa trasecolare giungendo al vertice della finalissima. Entrambe le volte, nel '60 e nel '61, è sconfitta dall'Australia. In dieci incontri complessivi ne vince uno solo.

E' il professionismo nel tennis a ridurre il prestigio della Davis; i migliori giocatori sono attratti lucrosi tornei e soltanto nel '73 il torneo è riaperto anche ai professionisti. Ma nuove nubi sono all'orizzonte.

Sono nubi politiche. Lo sport, non solo il tennis, ne è ormai permeato. Le vigilie olimpiche ne sono infarcite, improvvisamente si è scoperto che i contrasti diplomatici possono venire amplificati portati in tutte le case, via tv, radio e giornali, dagli avvenimenti sportivi di maggiore risonanza. E fra questi, ormai, c'è anche il torneo tennistico nato dall'ambizione di un giovane americano, ormai diventato Wimbledon il «clou» del mondo racchettaro. La federazione internazionale non esclude nessuno, anche il Sudafrica vi appartiene. Quando, nell'estate del '74, la forte squadra giunge alla finalissima (dal '72 è eliminato il «challenge round», dove la vincitrice della finale incontra la vincitrice dell'anno precedente per conquistare l'insalatiera), scoppia la tempesta: l'altra finalista, l'India, rinuncia a parteciparvi.

E' una presa di posizione molto polemica contro la politica di *apartheid* razziale del Sudafrica. Nel mondo tennistico si parla di sabotaggio, ma l'opinione pubblica in quasi tutto il mondo approva l'operato dell'India. Un'altra forte squadra, il Messico, dà forfait nell'edizione di quest'anno piuttosto che giocare contro i sudafricani.

Si giunge alle semifinali, e scoppia la «bomba» del Cile. La squadra sudamericana dovrebbe andare a Mosca. *«La federazione di tennis dell'Urss* — dice un comunicato diramato a Mosca — *esprime il suo sdegno di fronte ai crimini mostruosi perpetrati dalla giunta militare cilena, e a nome degli sportivi sovietici protesta con rabbia contro la violenza e l'arbitrio del regime fascista cileno».*

E' il «de profundis» per la coppa Davis, dicono molti, mentre si accendono altre polemiche. Il «veto» sovietico, osserva qualcuno, pur essendo indiscutibile come condanna dell'attuale regime cileno, con-

I PROTAGONISTI

MAESTRO DI YOGA

Yoga: presa di coscienza individuale. Un concetto espresso da un maestro della disciplina, Felice Isella, torinese di 53 anni. E' l'unico italiano che abbia insegnato yoga agli indiani. Fu partigiano nel '46, deportato a Mauthausen, sulla pelle il numero di matricola (CL-76661) e i segni dell'accanimento nazista. Rischiò di impiccato, divenne cieco a delle schegge di una bomba. A Calcutta apprese i primi rudimenti dello yoga. La sua vita cambiò.

E' possibile che un uomo d'armi, torturato, improvvisamente elegga a culto di discipline spirituali facendo dell'ascesi la sua seconda natura?

«Dopo molti anni posso dare un'immagine fedele di me stesso — spiega Isella — fui cantante da giovane, pugile e paracadutista. I lineamenti che ho tracciato di sono in armonia con una feroce volontà. Da giovane ero timido, influenzabile, frustrato, forse, e condizionabile nelle scelte. Poiché renza negli orientamenti, spinto da pseudo-amici, commisi azioni violente, brutali perfino».

— Ribellione, la sua, un'infanzia particolare.

«Certo; l'infanzia il "terzo Reich" con il suo infernale ingranaggio tornia fecero di me un cantante, un paracadutista ed un pugile. Divenni anche un patriota sbandato».

— Cosa le hanno insegnato il plotone zione evitato per un nulla, la cecità e le tante sofferenze?

«A vedere nella verità, solo guardarvi dentro. Ed oggi l'esceta che si accanisce nella ricerca della verità per il tramite dello yoga. I due momenti della mia esistenza, quello negativo mondano, quello positivo di meditazione, intersecano costruendo l'uomo ha raggiunto il Samadhi (ben al di là dei gandhiano)».

— Molte signore frequentano sua palestra. Lei non l'impressione che, abbandonate pellicce e monili, pratichino yoga ritenendola attività la page, come la canasta e il bridge?

«Legittima osservazione. Noto anch'io certi risvolti falsi, però tendo ad eliminare signore "tiepide", che recepiscono male il mio messaggio. si dimagrisce nella mia palestra, ci arricchisce nello spirito».

Angelo Caroli

PIENA DI GUAI

preparato accoglienze
onfali per i «quattro
oschettieri». un doga-
barbuto, quando vede
salatiera d'argento, ag-
otta le sopracciglia, «
esta cos'è?», domanda,
coste è costretto a paga-
dogana.

alia

ddice le posizioni assun-
dall'Urss in analoga cir-
stanza proprio ai giochi
mpici di Montreal, dove
lle batterie dei cinquemi-
metri di atletica leggera
sovietico Kuznetsov non
rifiutato, né per scelta
rsonale né per imposizio-
dall'alto, di gareggiare
fianco del cileno Warnke
quale, detto fra paren-
i, ha poi corso contro
azzurro Franco Fava nelle
terie dei diecimila me-
).

e ostracismo sportivo
ve essere nei confronti
Cile, osserva qualcuno,
rché si distingue fra i gio-
olimpici e la semifinale
coppa Davis? Perché —
argomentazioni risolle-
e in questi giorni — si
cetta di prendere parte
competizione con Sud-
ica e Cile nella speran-
che sia qualcun altro a
cogliere la «patata bol-
te»? Molto più coeren-
si sostiene, sarebbe sta-
boicottare in partenza le
asioni sportive cui par-
ipano squadre politica-
nte «inaccettabili».

Cile va in Urss. I
nisti Pinochet acce-
no alla finalissima. Tocca
i azzurri, che hanno
nfitto l'Australia e per
prima volta vengono in-
ati come i favoriti per
onquista dell'insalatiera.
' cronaca di questi gior-
Deve prevalere la ragion
ltica o lo sport puro,
messo che questo esista
ora? Si va o no si va
Cile? Ci vanno di mezzo
overno e il Coni, che in
esti giorni si palleggiano
decisione. Forse, preve-
do queste «grane» il gio-
Dwight Filley Davis
ebbe rinunciato ai suoi
mi di grandezza, suo
ucco» d'argento per sni-
gli inglesi dalla loro
ia.

GLI ALTRI DICONO

la Repubblica

Invidia francese

«I petrodollari li aspettiamo tutti in Europa, ma sono arrivati soltanto in Germania e, ora, in Italia». Senza nascondere una nota di rivalità e di delusione — la frase è di un commentatore radio France Inter — gli organi di informazione francesi hanno accolto, anche essi con sorpresa, la notizia dell'ingresso in forze della Libia nell'azionariato della Fiat.

l'Unità

Spegnere le luciole

Un troppo frequente del condizionale (potrei, dovrei, bisognerebbe) e una troppo rapida ammissione di pecche, che poi vengono affrontate e persistono, ci hanno dato l'idea che Zaccagnini sia più uomo di consapevolezza che di imperio, più un avvertito che un capo, e dietro lui come su una passerella psichedelica parevano passare danzando tutti i vecchi marpioni della dc, da Fanfani a Gava, canticchianti una antica canzone buona anche per la malavita politica: «Noi siam come le lucciole - brilliamo nelle tenebre...». Onorevole Zaccagnini, bisogna spegnere quelle lucciole.

IL TEMPO

Miniassegni da collezione

Naturalmente i miniassegni da collezione debbono essere perfetti, non piegati, non gualciti, non segnati.

I veri «pezzi» da riguardare risultano emessi dalla Banca di credito agrario Ferrara: (100 lire della Levi arredamenti, 17 febbraio 1976, 40 mila lire; 150 lire dell'Associazione provinciale dei commercianti, 17 febbraio 1976 e dell'Unione industriali, 100 lire 17 febbraio 1976, 30 mila lire; dal Credito Italiano Associazione industriali della provincia di Palermo, 100 lire 27 febbraio 1976, mila lire) oltre ad alcuni della Banca Cattolica del Veneto, della Banca Popolare di Novara e della Banca Sella, che sembra trovino qualche «fanatico» che giura sulla eccezionalità di «pezzi» che i cataloghi, invece, non valutano più 1000 lire. La corsa è aperta.

PAESE SERA

Suicidi fiscali

Una libraia francese si è tolta la vita perché non poteva pagare un'ammenda 40.000 franchi. E' il 16° suicidio origine fiscale registrato negli ultimi due anni tra piccoli commercianti ed artigiani di Francia. Le polemiche si possono facilmente immaginare. Quello che stupisce noi italiani, non tanto il rigore del fisco (anche perché una vera e propria idea un fisco serio non ce l'abbiamo ancora), quanto la debolezza di nervi della povera libraia e dei suoi quindici predecessori sulla tristissima via dell'esilio volontario da questo mondo. Qualcuno si è mai ucciso in Italia per colpa delle tasse? Se è successo, noi non ce lo ricordiamo. Sappiamo di contribuenti fuggiti all'estero, di nessuno fuggito in paradiso.

CORRIERE DELLA SERA

Coppie diaboliche

In molti, moltissimi processi c'è una coppia diabolica. Anche in quello per il sequestro e la morte di Cristina Mazzotti. E anche in questo dibattimento si assiste a disperato tentativo di salvataggio. Angelini sa benissimo di rischiare l'ergastolo. Tenta però con ogni mezzo di tener fuori la propria donna, costi quel che costi. Non un'impresa facile. Per questo motivo il geometra grafomane si irrita con la corte, pretende d'essere creduto fino in fondo; per questo, il presidente tenta di scavare più a fondo sbottu, è successo ieri, con frasi tipo: «Se mi vien posta la domanda mille volte, staremo qui per anni». Guarda caso, ogni volta la domanda in contestazione riguarda proprio il ruolo di Loredana. Per sapere un altro briciolo di verità occorre attendere che la carceriera di Cristina sia chiamata alla sbarra.

LA CITTA' DOMANDA

Quanti omaggi per Natale

Egregio Direttore,

lei che così bene e sinteticamente evidenziare problemi economici storture che ogni giorno più caratterizzano vita nel nostro Paese, spezzi una lancia per moralizzare moda che, proprio fine anno con l'approssimarsi delle feste natalizie, assume proporzioni superiori all'immaginazione.

Alludiamo ai regali, omaggi (non quelli piccola e modesta dimensione che sono indirizzati verso i bambini) ma quelli che aziende piccole e grandi usano inviare a clienti, fornitori, intermediari, personaggi influenti... ecc. ecc.

Sono miliardi che sfumano in generi voluttuari quali profumi, vini, spumanti esteri, liquori, ecc. ecc.

Pensi quanto spendono in tale circostanza le banche! Quest'ultime non soltanto regalano pubblicazioni di pregio costose, ma ben radio, televisori, macchine calcolatrici elettroniche, quadri d'autori, cassette di liquori e vini pregiati ecc.

Non ritiene che si debba moderare questo malcostume?

Quello che spendono nel suddetto modo aziende e banche cade poi sulla collettività e sui sani risparmiatori.

Grazie in anticipo per quanto riterrà fare.

un gruppo di lettori
di «Stampa Sera»

Antiquariato alla Regione

Spett. Redazione di Stampa Sera,

leggo a grandi caratteri sui muri delle città che Stampa Sera chiede argomenti scottanti da trattare; eccone uno: si può fare piena luce sui famosi mobili di alto antiquariato che l'Ente regione ha acquistato col denaro di tutti i contribuenti compresa stessa?

Ringrazio sentitamente ed aggiungo ancora una richiesta bizzarra che sarebbe sogno per le mie bambine le quali vorrebbero trascorrere la vigilia di Natale con due zampognari. Sarebbe possibile?

Matilde Lobetti Bodoni

Mostri da milioni

Egregio direttore,

un pensionato che le scrive e vorrebbe chiederle è vero che cercate grane; sperando non siano forme di formaggio i motivi delle vostre ricerche vorrei esporle un fatto che riguarda città. Ordunque come voi avete già reclamizzato circa due settimane fa alla Rai di via Verdi hanno portato due mostri di plastica da usare per uno sceneggiato televisivo. Parlando con del personale ho saputo che la Rai li ha pagati 43 milioni per un'apparizione cinque minuti non di più. Lei potrebbe appurare se questa voce corrisponde al vero?

Giovanni Pautasso

BAROVERO
Panettone
e
Pandoro
Le specialità attuali dalla più sincera "genuinità"

Fratelli BAROVERO - NICHELINO (To)

FABBRICA MOBILI
F.LLI MAROCCO
ARREDAMENTI
VILLANOVA D'ASTI
Telefono 0141/94.105
Via Circonvallazione 32
Poltrona Frau

LUIGI FIORI
Via Po 2
La firma che indica il regalo di classe
vi offre un suo regalo:
sconto
strenna
Natale
15%
Modelli esclusivi
e tutte
le ultime novità
Borse
Guanti
Ombrelli
Valigie
Necessaire
Articoli
per regalo

JUVENTUS - TORINO oggi è come dire CAUSIO - SALA

Il baffo « avvolgente » di Causio

UN DERBY COI BAFFI

I mustacchi alla cosacca di Sala

"Nemici" nel derby

Eppure adesso siamo insieme

Juventus - Torino è anche l'occasione per assistere alla passerella di pochi campioni che abbiamo in Italia. Bianconeri e granata allineano quattordici azzurri, più giocatori di ottima levatura che dalla Nazionale non sono mai stati troppi distanti. Però questo è il derby contraddistinto più che da ogni altro dal duello a distanza fra due uomini che tutta l'Europa ci invidia: Franco Causio e Claudio Sala; oppure visti da un'altra angolazione, Claudio Sala e Franco Causio. Un derby con i baffi in tutti i sensi.

Di solito, alla grande prestazione di uno di questi dipende la prestazione della rispettiva squadra. Uomini che nelle loro dimensioni appartengono ad un altro pianeta e che si assomigliano molto per la facilità del dribbling, la preziosità del cross in corsa, la personalità. Portano tutti e due i baffi, un po' perché donano, un po' per scaramanzia, e un po' per distinzione, forse. Oggi molti si chiedono se non starebbero bene insieme nella Nazionale. Bearzot nega: « Sono grandi nel ruolo di loro competenza. Impiegati insieme uno o due dovrebbe fare la mezz'ala e se ne falserebbe il rendimento ».

Sono amici o nemici in questa rivalità determinata da una bravura quasi parallela? Stampa Sera alla vigilia di questo derby che, pur trattandosi di una sfida aperta e accesa al vertice della classifica è impostato sul reciproco rispetto, senza complessi né da una parte né dall'altra, ha provato a convocarli nello stesso posto, un viale del lungopò, alla stessa ora. Hanno risposto, puntuali, simpatici. In compagnia di Beppe Bracco e Franco Costa, davanti al fotografo, hanno camminato uno al fianco dell'altro per mezz'ora, hanno discusso di calcio, del derby, di problemi attuali, hanno scherzato, hanno ricordato i loro trascorsi, insieme, in Nazionale e ai quali lasciati con un reciproco, ironico « A domenica! ».

Una sfida

Una sfida, un appuntamento al quale non mancheranno certo. Sala è arrivato addirittura in anticipo, Causio in perfetto orario, tutti e due in auto poco dispendiose. Un tempo gli assi del calcio rombavano su potenti auto sportive. Ora anche al passo con il rispetto di una vita che per molti è difficile, anche se per loro si è decisamente meno. Si esibiscono in campo, non fuori. Causio è andato incontro a Sala che lo aspettava e gli ha teso la mano, come un vecchio amico. Poi fuori, nel sole, per il servizio fotografico.

Subito hanno trovato qualche difficoltà a guardarsi negli occhi, a parlare. Sembrava che uno volesse dire all'altro: cominci tu, comincio io, ma poi sono andati in scioltezza passandosi la palla con la consueta abilità.

Causio a Sala: «Sai che cosa diranno i miei tifosi quando vedranno quelle foto. Eccolo guardalo, prima del derby si fa fotografare con il granata. I tuoi, la stessa cosa: guardalo, con un bianconero. Magari ci prendono per ruffiani ».

Sala si informa quando il barone andrà in ritiro. Si parla di Gentile, si parla di Salvadori, gli uomini probabilmente chiamati a contrarli in questa domenica tanto attesa. Massimo rispetto per l'uno e per l'altro, frasi di circostanza. Chiediamo ai due: «Quando avete già giocato insieme con la Nazionale?».

L'invidia

Si mettono a ridere. A ricordare il passato c'è da vergognarsi per chi caldeggia il loro impiego nella stessa squadra. «Due volte — risponde il barone anticipando la posta — e il risultato della partita è stato un disastro. Abbiamo perso 4-1 la Under 23 a Växlö contro la Svezia. Abbiamo perso 4-1 contro il Brasile la scorsa estate».

Una domanda che li mette in imbarazzo. A Sala: «Che cosa invidi di Causio». A Causio che cosa invidi di Sala? Non rispondono subito, appaiono impacciati, incerti, forse vorrebbero dire, l'uno all'altro: io a lui non invidio nulla, mi sta bene così, ma sono tanto estrosi quanto onesti. Sala ammette: «A Franco invidio la velocità». Causio di rimando: «A Claudio invidio quel tackle scivolato». Un pronostico sul derby? Qui si pronunciano, però fanno seriamente, perché sia un bel derby, una bella partita. Possono giocarlo, dopo sette giornate di campionato, con il massimo impegno temere di perdere il campionato e la faccia. Il ritorno, dicono, sarà un'altra cosa, ma questo dell'andata è proprio il caso di giustarlo. Senza, sottolineano, che i tifosi si azzuffino.

«Perché siamo le squadre più forti d'Italia e come non è successo niente nel derby di Roma e di Milano, due città che ci invidiano, così deve succedere niente di spiacevole a Torino, perché la supremazia di una città dev'essere suggellata, confermata, non soltanto dal gioco che le due squadre riusciranno a produrre, ma dal grado di sportività dei nostri tifosi. Dimostriamo che siamo davvero superiori a tutti».

Respingono la tesi secondo la quale il loro contributo sui rispettivi fronti domenica sarà determinante per l'esito della gara, come la chiamano Radice e Trapattoni. « Io sono una pedina nella Juventus — dice Causio — Non voglio assumermi responsabilità superiori a quelle che è giusto mi vengano attribuite e neppure intendo accettare la patente di uno che sia più importante degli altri..

DUE CAMPIONI A "STAMPA SERA,,

Sceneggiatura e regia di BEPPE BRACCO e di FRANCO COSTA

Per la prima volta — dopo anni — due giocatori di Juventus e Torino hanno avuto di incontrarsi alla vigilia del derby. Non sarà un incontro storico, per carità, non perdiamo il senso delle proporzioni; tuttavia è pur sempre un'altra cosa. Ma è sempre una faccenda simpatica, che sa di un tempo nuovo e decisamente più valido. La rivalità sul campo resta ed è giusto che sia così, ma fuori — nella vita di tutti i giorni — i giocatori di Torino e Juventus hanno smesso di guardarsi in cagnesco. Merito anche del fatto che quasi tutti hanno imparato a conoscersi e stimarsi nell'ambiente della nazionale. Merito di Radice e Trapattoni, che insegnando a vincere a qualcosa di più. Insomma, l'iniziativa di « Stampa Sera », che a molti è parsa considerata rivoluzionaria, è stata recepita da Claudio Sala e Franco Causio in modo immediato e cordiale. Non vi poteva essere miglior prologo per il derby: sul serio gente non si sorride fuori.

Causio e Sala, prima del derby. Sorridono, o fingono, in attesa di affrontarsi (F. Bosio)

IL "BARONE,, VUOLE DIVENTARE "O REY,,

Franco Causio, detto il barone. Ha raccolto l'eredità lasciata da Anastasi come beniamino della Juventus. Dove un giorno, sugli spalti dello stadio stava scritto: « Anastasi, Palè bianco », adesso c'è un altro striscione: « Causio, O Rey del Comunale » sempre nel rispetto del fuoriclasse brasiliano.

Una carriera lunga, difficile, la sua, prima di imporsi. Il suo estro gli deriva dalle origini. Puglia, cioè Sud, fantasia, esibizionismo, improvvisazione. Oggi è un uomo tranquillo, ha conosciuto momenti difficili ai tempi di Heriberto Herrea che voleva i « muratori » e non gli « ingegneri » del calcio. Praticamente, Causio è scappato dalla Juventus nell'estate del '68. Quasi un divorzio alla Anastasi, ma pubblicizzato. Ritornato al Sud, con rabbia in corpo, ha voluto dimostrare di essere affatto un giocatore da buttare via così due piedi, dopo stato a suo tempo già scartato dal Torino. Prima nella Reggina e poi nel Palermo si è riscattato. Quando alla presidenza della Juventus è salito Boniperti, con Allodi e Picchi, gli hanno telefonato per dirgli: « Torna qui, ragazzo, abbiamo bisogno di te».

Ha un indimenticabile ricordo Causio, quello di Picchi. « Per la prima volta mi sono sentito trattare uomo. La fortuna della mia carriera in parte la devo a lui, che mi ha responsabilizzato dopo avermi concesso fiducia ». Ed il « barone » via via, è affermato, si è sposato, si è realizzato. Domenica la partita stabilirà chi è « O Rey » del Comunale. Lui o Claudio Sala.

CLAUDIO ASPETTA GENTILE

Aspetta il derby particolari patemi, anche il fatto — e quasi la certezza — di l'uomo determinante per il Torino, non lo disturba. Gli hanno tirato addosso molte responsabilità, con quella convinzione che « se gira lui, il Torino è un'altra cosa ». Claudio Sala sorride: « Può essere lusinghiero, indubbiamente, ma la partita la giochiamo in undici. Non discuto, il mio apporto può essere importante, ma tutto il fermo qui. Sono già molto contento di poter giocare, di essermi ripreso bene dall'infortunio. Domenica scorsa, mi è trattato di un autentico esame: l'ho superato bene, adesso sono pronto ».

— Pronto ad affrontare una marcatura decisa, tipo quella di Gentile?

« Non so davvero il nome dell'uomo che mi affronterà direttamente. Sono in parecchi i miei avversari diretti della Juventus. Penso, però, che potrebbe toccare a Gentile, un ragazzo che stimo. Tra l'altro, è nato a Tripoli ed in questi giorni, con l'accordo della Fiat con la Libia, il fatto diventa importante: dovrò complimentarmi lui, trattarlo bene. In campo, naturalmente, sarà un'altra cosa, cercherò di scappargli tutte le volte che potrò ».

Il pronostico, parlarne. Anche il fatto che il Torino, negli ultimi tempi, abbia vinto il derby, lascia freddo Claudio Sala. « Ogni partita è storia nuova, si riparte da zero. Certo che la Juventus sta andando veramente forte, ci ha abituati alle partenze lanciate. Sinora ha sempre vinto, non può continuare così in eterno: sarebbe molto bello che la loro prima sconfitta coincidesse con il derby ».

Per i granata, sarebbe indubbiamente molto bello, ma è scontato che sarà facile.

ARBITRERÀ AGNOLIN

Juventus-Torino sarà diretta da Luigi Agnolin, di Bassano del Grappa. Il figlio è un famoso ex arbitro esordiente per questa partita. Finora soltanto diretto i derby Milano e Roma. Arbitro internazionale già affermato, esordito con partite di serie A stagione '72-'73.

Non dovrebbero esserci problemi sull'impiego di Pulici domenica prossima. L'ala sinistra del Torino che ieri in allenamento è rimasto vittima di un infortunio a prima vista preoccupante (ricadendo sulla schiena dopo una rovesciata è stato portato subito dopo all'ospedale per radiografia) è trascorso una notte tranquilla e la contusione alle ultime lombari non dovrebbe provocare il suo forfait.

Gentile ha provato a forzare un allenamento. Non è certa la sua nel derby, anche perché gli spetterebbe un giocatore Sala, ma è molto probabile.

ASTROLOGI E CHIROMANTI COSÌ VEDONO IL DERBY: 1-X-2

LO SPORT

Maga Maghella la Juve è più bella Mago Merlino più bello è il Torino

Madame Mizar: i tarocchi sono favorevoli a Sala

CARLO MORIONDO

Ruotano veloci le sfere del cielo, portando nel mistero del futuro. Domenica un'altra sfera entra in campo: il pallone. Per analogia, interroghiamo i maghi. Primo fra tutti Nostradamus, il celeberrimo autore delle Centurie di Magdeburgo. Scusi, messer Nostre-Dame, che ci dice del derby Juve-Toro? Apriamo il libro e ci imbattiamo nel «presagio 62». Chiarissimo il riferimento alla partita di domenica. Traduciamo in italiano il suo antico francese:

«Triste impresa, l'aria pestilente, schifosa.

Da tutte le parti i grandi saranno afflitti a dieci e sette assalire ventidue».

L'ultimo verso è rivelatore, in quanto il numero ventidue è un riferimento agli atleti in campo. Nel primo verso c'è l'allusione ai mortaretti, ai razzi ed ai candelotti, che renderanno l'aria schifosa; per cui i grandi (le due squadre, che sono in testa alla classifica) saranno afflitti. Probabilmente causa di tutto saranno i numeri 10 e 7, rispettivamente la mezz'ala sinistra e l'ala destra, che Nostradamus si è dimenticato di dirci a quale squadra appartengono. Né ci permettiamo di azzardare supposizioni.

Proseguiamo nelle ricerche, sfogliamo il volume venerabile. Anche la Centuria numero sette, al capoverso 4, ci dà indicazione di baruffa in vista:

«Tra esplosioni, fuori unti d'olio e di grasso, saranno ventuno davanti alla porta chiusa».

Chiaro come il sole. Gli unti d'olio e di grasso sono gli atleti dopo i massaggi; le esplosioni vuoi di petardi, vuoi di candelotti. Una delle due squadre sarà stretta d'assedio e non passerà, infatti ventuno (undici di una squadra e dieci dell'altra) davanti alla porta sbarrata dal ventiduesimo, che è il portiere.

Se andiamo avanti, troviamo anche un'altra aggiornata profezia (Cent. 3-27) che comincia:

«Principe libico possente in Occidente...».

Ma questo è tutto un altro discorso.

Nostradamus è morto da quattrocent'anni. Come la pensano i veggenti attuali? Facciamo un rapido giro.

El Natah Miriam (figlio della celebre Miriam, tuttora vivente, novantenne), lavora particolarmente con la sfera di cristallo. In questo caso l'attrezzo è più adatto perchè ricorda il pallone del football. Non nasconde le simpatie per il Torino, ma le dimentica quando entra in azione extrasensoriale. Nella sfera vede delinearsi una gagliarda partita, terminante in un pareggio. Dopo di ciò, la visione si intorbida. Ahi, ahi, tenete la macchina lontana dallo stadio: il pomeriggio di domenica, tempesta....

Xilverius è «consigliere di orientamento», deve entrare in rapporto extrasensoriale con i soggetti e ci vuol del tempo, perché in questo caso si tratta di due squadre. Responso, dopo mezz'ora di meditazione: molte reti, probabile tre a due per il Torino. Domandiamo: perché non gioca al Totocalcio? *«Perché non riesco ad entrare in collegamento con le squadre lontane».*

Silvio Oddenino, specialista in «Pranoterapia ipnotica» vuol sapere le date di nascita di e Graziani, poi sentenzia: *«Vince il Torino. Me l'ha comunicato una fata dei boschi (sissignore la prego di non ridere!) in rapido transito nella nostra città».*

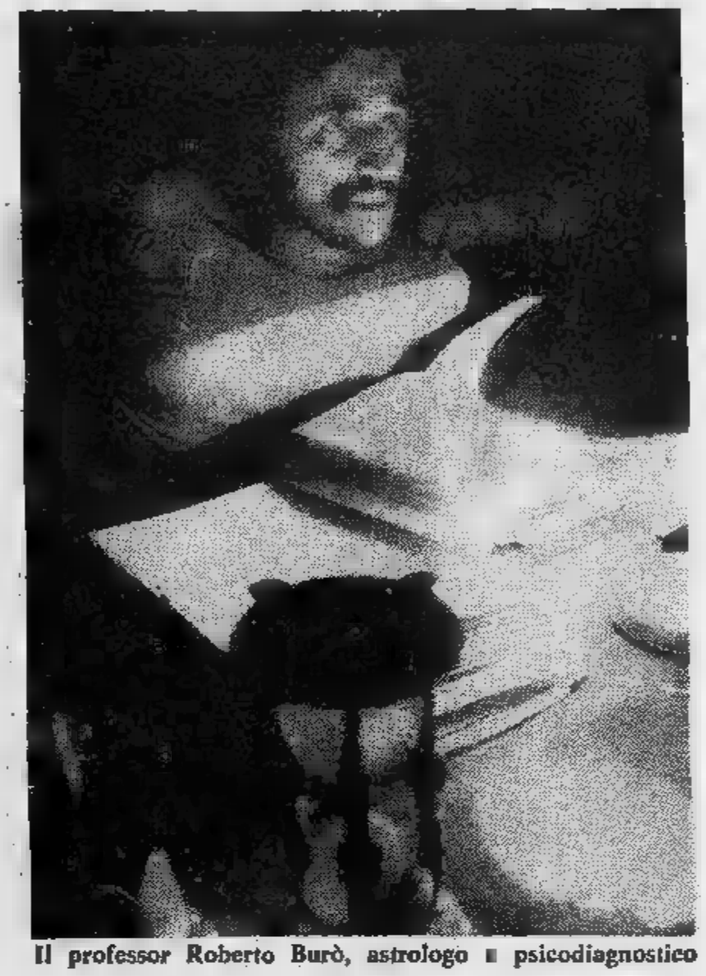

Il professor Roberto Burò, astrologo e psicodiagnostico

Madame MIZAR

Diavolo dice vince il Toro

Madame Mizar (nome d'arte della signora Pasquale) lavora essenzialmente sui tarocchi, alla vecchia, buona maniera. E' appassionata bianconera, questo non c'entra: le carte non fanno tifo. Premetta che la partita si disputa sotto il segno del Sagittario, quindi dovrebbe risolversi favorevolmente alla squadra di Sala. Ed infatti le carte le danno ragione.

Alla prima smazzata, per il Toro ecco sbucare fuori il Mondo, carta numero 21, e lo stesso avviene per la Juve. Segno di parità nel primo tempo. Seconda tirata: Imperatore per la Juve e Diavolo per il Toro. Quindi successo di quest'ultimo, pure di stretta misura. Altra conferma viene, per via di pura veggenza, dal fatto che la Juve è stata fondata nel e il Toro nel 1906; sembra che, svoltato il secolo, cambi per chi si trova a giocare sotto il segno del Sagittario. Ma, arrossendo, dobbiamo ammettere che ci sfuggito il motivo scientifico.

Prof. BURÒ

Luna Giove Zoff felice

Il prof. Roberto Burò è un importante astrologo psicodiagnostico. Lavora su carte astrali, anch'egli vuol sapere le date delle fondazione, ed anche la nascita di Zoff (28-2-'42) e di Graziani (16-12-'52). Chiede un'ora per trarsi e studiare, poi afferma che gli aspetti astrali dei due giocatori sono elementari. Zoff ha la Luna-Giove e Giove-Marte: segno indubbio che trascorrerà un pomeriggio felice. Al contrario Graziani ha Marte-Luna e Saturno-Marte: sarà infelice. Quindi, vittoria della Juve.

In più le carte astrali rivelano un Nettuno-Sole, che a noi non direbbe proprio niente, mentre è un fatto basilare: ci sarà confusione, forse gol non concesso, forse risultato contestato. Chissà, questi destini non sono mai chiari in modo tirar fuori quattro soldi al Totocalcio. Comunque, dice Burò, Juve favorita. Insomma gli astrologi d'accordo: tre per il Torino, uno per la Juve, uno per il pareggio. Senza dubbio, qualcuno l'azzeccherà.

TIK-TAK S.A.S.

MAGAZZINI ABBIGLIAMENTO
CORSO TRAPANI 49 (interno)

DAL 30 NOVEMBRE

LA DIREZIONE METTE IN VENDITA
DIRETTAMENTE AL PUBBLICO UN GRANDE LOTTO DI

CAPI D'ABBIGLIAMENTO
ALTA MODA
UOMO-DONNA 1976-77

DELLE MIGLIORI CASE ITALIANE ED ESTERE

scontati del 50-70%

SOLO PER POCHI GIORNI

ORARIO: 9,30-12,30; 15,30-19,30

TIK-TAK s.a.s.
CORSO TRAPANI 49 (interno)
VICINO CINEMA FIAMMA

Quando corri riesci a sorridere?

Correre sugli sci e sorridere? Impossibile. Chi scia ha le mascelle serrate, i muscoli del volto tesi, lo sguardo sbarrato. A meno che. A meno che non si senta più sicuro, più [redacted] suo agio, più padrone della propria corsa. Se anche tu vuoi correre e sorridere insieme, prova, domenica prossima, ad allacciare un paio di Nordica, gli scarponi da sci creati per offrire, a chi vuol correre, confort, serenità, senso di sicurezza: caratteristiche indispensabili per chi ama lo sport [redacted] lo sa veramente praticare, per chi vuol correre ma... sorridere insieme.

NORDICA

per correre, in sicurezza

GABETTI vende corso Vercelli 244, camera tinello cucinino bagno 11 milioni meno mutuo finanziario. Telefonare 5767.
GABETTI vende libero [redacted] Traiano: 2 camere tinello cucinino bagno 24 milioni 500 mila meno mutuo finanziario. Telefonare 5767.
IN Rivoli Cascine Vica residenza Alpi Graie vendesi appartamento 4 camere salone cucina doppi servizi garage tel. 723.279.
LIBERO adiacente corso Francia via Pozzo Strada recente 2 camere cucina bagno 23 milioni 700 mila dilazionabili Union Case 549.777.
LIBERO marzo via Buenos Aires saloncino 2 camere biservizi box 19 milioni meno mutuo facilitazioni. Telefono 537.213 537.280.
LIBERO recente vera occasione via Brandizzo camera cucina bagno 11 milioni 500 mila dilazionabili Union Case 549.777.
LIBERO [redacted] via Santhià soggiorno 2 camere cucina bagno 70 milioni contanti 13 milioni dilazioni Union Case 549.777.
LIBERO recentissimo 2 camere tinello cucinotto Statuto 10 milioni contanti 15 milioni dilazionabili Union Case 549.777.
LIBERO signorile adiacente piazza Rivoli salone 2 camere cucina doppi ingressi e servizi 20 milioni contanti 29 milioni mutuo e dilazioni Union [redacted] 549.777.
LIBERO signorile mansardato Santa Rita salone camera [redacted] bagno 21 milioni dilazionabili Union Case 549.777.
LIBERO via Cavagnolo (adiacenze Fiat Ricambi) recente e moderno ingresso 2 camere tinello cucinotto termo bagno ascensore lire 19 milioni 500 mila Sabatelli 655.359.
LIBERO zona S. Donato moderno 3 camere tinello cucinino bagno ampio terrazzo 25 milioni 800 mila dilazioni Consuledile 533.322.
L'IMMOBILIARE tel. 503.666 vende Vecaria libero recente 3 camere cucinotta servizi [redacted] milioni 800 [redacted] più 3 [redacted] mutuo.
L'IMMOBILIARE tel. 503.666 vende Piossasco libero 2 camere tinello cucinino servizi 16 milioni.
L'IMMOBILIARE tel. 503.666 vende Piossasco signorile nel abitato quarto ultimo piano soggiorno camera tinello cucinino servizi terrazzo 16 milioni 500 mila più 4 milioni mutuo.
L'IMMOBILIARE tel. 503.666 vende Cesana recente villa signorile arredata salone 5 camere cucina doppi servizi box auto 1100 mq terreno 42 milioni 500 mila più 5 milioni mutuo.
L'IMMOBILIARE tel. 503.666 vende corso U. Sovietica libero ampia camera tinello cucinino servizi 16 milioni 500 mila.
L'IMMOBILIARE tel. 503.666 vende Moncalieri via Deledda libero signorile 3 camere cucina servizi terrazzo box auto 33 milioni.
L'IMMOBILIARE tel. 503.666 vende Nichelino via Stupinigi libero signorile quinto piano 3 camere cucina servizi 33 milioni più 2 milioni 500 mila mutuo.
L'IMMOBILIARE tel. 503.666 vende via Saluzzo camera cucina mansardato 4 milioni 800 mila.

L'IMMOBILIARE tel. 503.666 vende Moncalieri corso Roma libero lussuoso salone 3 camere tinello cucinino studio servizi [redacted] milioni.

L'IMMOBILIARE tel. 503[redacted] vende Rivoli viale Rosselli prestigioso appartamento in villa libero [redacted] salone 3 [redacted] cucina studio doppi servizi doppi ingressi terrazzo mansarda box 2 auto giardino condominiale [redacted] oni più 8 milioni mutuo.

L'IMMOBILIARE tel. 503.666 vende via Pietro Cossa libero saloncino 2 camere cucina servizi 28 milioni 900 mila.
L'IMMOBILIARE tel. 503.666 vende via Pacchiotti libero signorile recente salone 3 camere cucina servizi 38 milioni 500 mila più 5 milioni 500 mila mutuo.
L'IMMOBILIARE tel. 503.666 vende piazza E. Filiberto libero 200 mq salone 4 camere cucina doppi servizi 58 milioni.
L'IMMOBILIARE tel. 503.666 vende via Dei Mille libero soggiorno [redacted] cucina 23 milioni 200 mila.
L'IMMOBILIARE tel. 503.666 vende corso Cairoli libero signorile quinto piano salone 3 camere cucina doppi servizi 96 milioni.
L'IMMOBILIARE tel. 503.666 vende Rivoli via Manzoni libero terzo piano soggiorno 2 camere cucina servizi 26 milioni 300 mila.
L'IMMOBILIARE tel. 503.666 vende Rivoli Cascine Vica libero signorile terzo piano soggiorno 2 camere tinello cucinino servizi 31 milioni più 1 milione 800 [redacted] mutuo.
L'IMMOBILIARE tel. 503.666 vende Rivoli Cascine Vica quinto ultimo piano ampio camere tinello cucinino servizi 12 milioni.
L'IMMOBILIARE tel. 503.666 vende corso Lombardia libero signorile quinto piano 2 camere cucina servizi 25 milioni 800 mila.
LUNGOPO lussuoso salone studio cucina 3 bagni 3 letto grande box soffitta con bagno [redacted] milioni. Telefonare 443.138.
MONCALIERI via Maiole 3 borgata Testona nuovo abitabile subito signorili 2-3 camere cucina da 27 milioni a 36 milioni 800 mila salone 2 camere cucina 46 milioni 400 mila box auto forte mutuo. Centrocasa 748.475.
ORBASSANO via Battisti 12, stabile signorile alloggi spaziosissimi 2-3 camere cucina da 37 milioni 400 mila a 27 milioni 700 mila. Salone 2-3 camere cucina 2 bagni [redacted] milioni 500 mila a 32 milioni 500 mila. Forte mutuo. Centro Casa 767.888.
PINO Torinese [redacted] Pineta vendiamo villa di tre appartamenti varie dimensioni costruzione recente comforts moderni garage giardino privato e pineta condominiale. A 150 mt club con piscina campi tennis, gioco bocce. Edilcasa telefono 546.154.

(Continua)

ECONOMICI

19 *Vendita alloggi*

ADIACENTI via Cigna stessa casa 2 camere cucina 6 milioni 500 mila; 3 camere cucina 8 milioni, 50% contanti resto dilazioni Union Case 549.777.

AFFARE
eccezionale via Foggia 1 appartamenti il cui prezzo è coperto al 50% da mutuo fondiario camera tinello servizi 9 milioni 100 mila meno mutuo; 2 camere cucina 11 milioni meno mutuo disponibili box auto ampie dilazioni personale sul posto anche festivi Immobiliaretoro 501.219 590.693.

ALLOGGIO Mirafiori 4 camere garage moderna costruzione vendo. Telefono 535.601.
ALLOGGIO signorile libero (S. Rita) via Barletta camera tinello servizi 16 milioni rateando Torinese 515.318.
ALLOGGIO via Sansovino saloncino camera tinello cucinino servizi box vendesi libero 27 milioni 500 mila tel. 597.290.
APPARTAMENTO lo Pecetto impresa vende 2 camere cucina soggiorno doppi servizi mutuo. Tel. 617.159 860.9062.
APPARTAMENTO libero signorile piano settimo panoramico zona Mirafiori 3 camere salone cucina doppi servizi vendo. Telefono 535.601.
APPARTAMENTO precollinare (zona Crimea). Costruzione 1964. Composto da: ingresso, saloncino, 2 camere, cucina doppi servizi; cantina, soffitta, ampio box auto. L. 39 milioni Sabatelli Immobili 655.359.
BELLISSIMO appartamento 2 camere salone cucina e doppi servizi palazzo The Residence corso Francia 222 Regina Margherita Collegno vendesi direttamente mutuo. Telefonare 331.756.
CASA a Vezza d'Alba: 8 camere, servizi garage, giardinetto, divisibili in 2 alloggi, vendo 17 milioni più mutuo 5 milioni tel. 530.395.

CASAPIU'
raccontateci la casa [redacted] pensate noi ve la faremo visitare. Tel. 768.857 - 747.204.

CASCINE Vica alloggio libero subito terzo piano soggiorno 2 camere cucina bagno terrazzi mutuo facilitazioni pagamento. Telefono 831.380 835.570.

[redacted] via Lagrange 3 Rinascente 3 camere cucina 14 milioni 400 mila - salone 3 camere cucina bagno 26 milioni sufficiente. 30% contanti Union [redacted] 549.777.
CHIERI precollina in nuova signorile palazzina soggiorno camera cucina servizi 26 milioni 500 mila e soggiorno 2 camere cucina servizi 37 milioni 500 mila meno mutuo. Telefono 581.735.
COLLEGNO via B[redacted]y 15 la più mo[redacted] costruzione [redacted]oggi nuovi varie composizioni metrature da mq 90 a mq 192 da 36 milioni 500 mila a 62 [redacted]oni mu[redacted]. Centro Casa 745.541.
CONSULEDILE 533.322 offre adiacenze corso U. Sovietica via Reduzzi 25 ultime 2 occasioni camera cucina bagno 7 milioni 200 mila; 2 camere cucina bagno 10 milioni 500 mila.
CONSULEDILE 533.322 vende pressi corso Spezia via Varazze 3 moderni spaziosi 2 camere tinello bagno 13 milioni 900 mila.
CONVENIENZA nel prezzo Crocetta 1-2-3 camere cucina bagno da 12 milioni a 24 milioni dilazioni - Centro [redacted] 748.475.
CORSO G. Ferraris signorilissimo gran salone 3 camere cucina doppi servizi ingressi e ascensori 82 milioni. Telefono 581.735.
CORSO Rosselli ultimo eccezionale affare 2 camere tinello bagno 17 milioni 500 mila box 5 milioni 500 mila mutuo - Centro Casa 745.541.
CORSO Sebastopoli 50 appartamenti [redacted]ri occupati e negozi direttamente vendonsi ottimi prezzi e dilazioni. Telefono 654.444.
DI SALVATORE corso Turati 10/D vende ultimi miniallogi arredati, ufficio vendite corso Tazzoli 170 (corso Orbassano) tutti giorni feriali, dalle 15 [redacted] 19.
GABETTI vende via San [redacted] 98, 2 camere tinello cucinino bagno 12 milioni 200 mila meno mutuo finanziario. Telefonare 5767.
GABETTI vende libero adiacente piazza Carducci via Leonardo da Vinci, recentissimo salone 2 camere cucinotta doppi servizi 42 milioni 800 mila meno mutuo finanziario. Telefonare 5767.
GABETTI vende libero via Calandra 15 ristrutturato bilocale con vano cottura e bagno 15 milioni meno mutuo finanziario. Telefonare 5767.
GABETTI vende corso Rosselli 103, camera tinello cucinino bagno 8 milioni 400 mila: 2 camere cucina bagno 12 milioni muri negozi 8 milioni 400 mila meno mutuo fondiario e finanziario. Telefonare 5767.

G[redacted] vende libero via Pinelli angolo via Vagnone: 2 camere tinello cucinino bagno 17 milioni 600 mila meno mutuo finanziario. Telefonare 5767.

GABETTI vende libero via Boccherini angolo via Toscanini, 2 camere cucinotta bagno 20 milioni 600 mila meno mutuo fondiario e finanziario. Telefonare 5767.

GABETTI vende corso Siracusa 29 camera tinello cucinino bagno 12 milioni meno mutuo finanziario. Telefonare 5767.

[redacted] vende libero via Aosta: 2 camere tinello cucinino bagno 22 milioni 800 mila me[redacted] mutuo finanziario. Telefonare 5767.

[redacted] vende via Rosta angolo via Modigl negozio angolare mq 75 ca 34 milioni [redacted] mutuo fondiario e finanziario. Telefonare 5767.

GABETTI vende libero Madonna [redacted] Campagna via Campiglia: 2 camere cucina bagno 12 milioni [redacted] mila meno mutuo finanziario. Telefonare [redacted]67.

GABETTI vende via Gorizia 191: 2 camere cucinotta bagno 12 milioni; 3 [redacted] mere cucinotta bagno 15 milioni meno mutuo finanziario. Telefonare 5767.

GABETTI vende [redacted] via Lulli angolo via Palestrina camera tinello cucinino bagno 11 milioni 200 mila meno mutuo finanziario. Telefonare [redacted].

GABETTI vende libero via Castelgomberto angolo via Barletta 4 camere cucina ingresso bagno 24 milioni meno mutuo finanziario. Telefonare 5767.

SARDEGNA: proposta di investimento in terreni

LOCALITA':	Isola S. Antioco (istmo di collegamento stradale) Costa dei Ciclopi - zona di f[redacted] espansione turistico-alberghiera.
DISTANZA DAL MARE:	Da 400 [redacted] 1000 metri.
SERVIZI [redacted]	Strade provinciali, comunali, private, energia elettrica.
TIPO DEL TERRENO:	Collinare, panoramicissimo da sud-ovest a nord-ovest verso il mare aperto.
QUANTITA' ACQUISTABILE:	Minimo 1000 mq. con frazionamento approvato.
PREZZI AL MQ.:	1000, 1200, 1500, 1600 a seconda della posizione.
PAGAMENTO:	40 % al compromesso, saldo all'atto notarile o altre forme esaminabili.

TELEFONARE (011) 510.537

Il calcio italiano è in lutto

QUANTI AMICI AVEVA MAESTRELLI

MARIO BIANCHINI

Wilson, capitano della Lazio, con uno dei figli di Maestrelli

ROMA — Gli sportivi sono in lutto per la prematura morte di Tommaso Maestrelli, un uomo profondamente amato dagli appassionati laziali, stimato dai tifosi romanisti e da quanti ebbero occasione di conoscerlo personalmente. Il popolare «Tom», veniva affettuosamente chiamato dagli amici ieri mattina, ricoverato presso la clinica Paideia dopo l'aggravarsi delle condizioni di salute nelle ultime ore, non ce l'ha fatta a vincere lo scontro con il male. È spento alle 15,10, pochi attimi dopo che Giorgio Chinaglia, volato in Italia dagli Stati Uniti non appena aveva appreso le gravi condizioni dell'ex allenatore biancoazzurro che lui amava come un padre, aveva fatto ritorno in albergo.

Al capezzale di Maestrelli, in quei momento, erano gli amici più intimi e i famigliari: la moglie Lina, le figlie Patrizia e Tiziana e i gemelli Massimo e Maurizio. Più tardi sono giunti i suoi giocatori che non riuscivano a trattenere i singhiozzi, e folla di tanti sportivi.

Maestrelli si era improvvisamente ammalato l'anno scorso a primavera, quando è costretto a lasciare la guida della squadra per farsi ricoverare in clinica e fu operato all'addome. Le condizioni, apparse in un primo tempo assai gravi, migliorarono nei mesi successivi fino a consentirgli di riprendere il posto di allenatore in sostituzione di Corsini, esonerato. Purtroppo, però, il male non era stato debellato completamente come si sperava ed è tornato ad affacciarsi minaccioso all'inizio dell'estate. Maestrelli non era più in grado di allenare la Lazio e Lenzini decise di sostituire il trainer con Vinicio, assegnando però allo stesso Maestrelli un generico incarico dirigenziale che costituiva in sostanza, un riconoscimento per il suo attaccamento al club biancoazzurro.

L'ex allenatore della Lazio, al quale domenica, dai microfoni della Rai, «l'eroe» del derby, Felice Pulici, rivolse un commosso e commovente saluto, ha subito un brusco abbassamento di pressione nel corso della notte tra il 30 novembre e il 1° dicembre, a causa di un collasso cardiocircolatorio. Prontamente accorso al capezzale del suo amico Tommaso, il medico sociale biancoazzurro, Renato Ziaco, ha provveduto tempestivamente a prestargli la cura del caso riuscendo a rianimarlo.

Il caso ha voluto che proprio mentre il prof. Ziaco si trovava in casa Maestrelli, da New Jersey giungesse una telefonata — la telefonata di ogni lunedì — di Giorgio Chinaglia. Intuita la gravità della situazione, il giocatore non ha voluto perdersi in altri particolari ed ha deciso di prendere il primo aereo in partenza per Fiumicino, dove è giunto ieri mattina alle 9.

L'ex centravanti della Lazio, è volto visibilmente tirato, ha aspettato a lungo all'aeroporto dove aveva appuntamento una figlia di Maestrelli. Ha tentato anche di telefonare a casa del suo allenatore, ma non ha ricevuto risposta. Soltanto più tardi è giunto un amico che lo ha informato dell'aggravarsi delle condizioni di Maestrelli, ricoverato in clinica. Una corsa in macchina e alle 11 è arrivato alla Paideia. C'è stato subito un incontro con Felice Pulici: i due si sono abbracciati nella hall della clinica.

«*Ho parlato con Tommaso lunedì* — ha mormorato Giorgio —, *abbiamo riso e scherzato, discusso addirittura della campagna acquisti del Cosmos del prossimo anno. Martedì ho sentito telefonicamente Ziaco e mi sono informato sullo stato di Tommaso. Volevo partire subito, ma per questioni di fuso orario c'erano dei problemi e quindi appena è stato possibile, ho preso un aereo*».

«È essere una bella rimpatriata — ha commentato un giornalista — invece per lui è stato un triste dovere. Tommaso lo ha riconosciuto?

C'è stato un attimo di paura poi Giorgio ha detto:

«*Penso di sì, credo che mi abbia riconosciuto*».

Il trainer della bontà

ROMA — E' morto l'allenatore dello scudetto, con lui è scomparsa l'ultima delle Lazio-rivelazione che provocò una specie di choc nel campionato quasi sempre al Nord. Dopo la carriera di giocatore nelle file del Bari, Lucchese e Roma, dove iniziò il lavoro di allenatore alla guida del club che costituì il trampolino di lancio. Successivamente con la Reggina in serie B, le prime soddisfazioni cominciarono con lui alla guida del Foggia.

Maestrelli passò subito all'azione e il suo proverbiale slancio contagiando dirigenti, atleti, pubblico e stampa locale. E i frutti del suo lavoro non tardarono a farsi attendere. Paziente, operoso, tenace, profondamente onesto con se e con gli altri, il grande timoniere del Foggia evidenziò ben presto una volta con l'esempio, le sue più belle virtù: una fede incrollabile nella validità e nel significato del lavoro, inteso come missione, come sacrificio, come scopo della propria vita. A Foggia imparano presto a capirlo e non tardarono ad apprezzarlo, anzi, ad amarlo.

I giocatori, quasi affascinati da questo strano uomo che sotto un'apparente debolezza tradiva una ferrea forza di volontà, lo seguirono immediatamente senza discutere. Il primo anno, di ambientamento, vide tuttavia il Foggia recitare una parte di protagonista nella Coppa Italia vinta dalla Roma. Fu il prologo al trionfo dell'anno seguente, l'anno dell'inarrestabile scalata alla Serie A, della prima valorizzazione del vari Bigon, Re Cecconi, Saltutti, Perazzini ed altri, tutta gente cresciuta alla scuola di Tommaso. Il Foggia rimase in Serie A lo spazio di una stagione, dopo aver dato spettacolo per l'intero girone di andata: al ritorno la squadra accusò una lievissima flessione, ma l'evidenza dell'atteggiamento ostile dell'ambiente convince i giocatori dell'inutilità dei loro sforzi.

Maestrelli, ben sapendo di aver patito una clamorosa ingiustizia, al termine della partita che condannava immeritatamente la sua squadra, dette libero sfogo al suo dolore tanto a lungo represso, abbandonandosi ad un pianto accorato. Ma Tommaso non aveva seminato invano. La sua opera non era passata inosservata. Soprattutto a Roma il suo nome prese a circolare con una certa insistenza nelle redazioni dei giornali e nei ritrovi frequentati dai «bene informati». In primo sembrò che dovesse raccogliere l'eredità di Herrera.

poi fini alla Lazio. Il presidente Lenzini, con uno di quelle formidabili intuizioni che lo hanno reso simpaticamente famoso, lo volle al posto di Lorenzo. E con lui alla guida, la Lazio spiccò il volo. Tornò a vele spiegate in serie A, lottò subito per lo scudetto perdendolo all'ultima giornata, ripartì all'attacco centrando il pieno l'obiettivo dello scudetto

Il male, inesorabile, ora in agguato. Fuori gioco lui, la Lazio si spezzò in mille frammenti, la sua creatura si sciolse malinconicamente come un pupazzo di neve al sole. Riuscì ad avere più forte del male. Riuscì a tornare in campo, a riprendere in mano le redini della sua squadra o meglio di quelli che erano i resti della sua squadra. E seppe condurla tra mille peripezie fino al porto della salvezza. Cinque anni di lotte, di dolori, di gioie, di amarezze e di soddisfazioni. Non cinque anni ma tutta una vita. **m. b.**

Nei "piemontesi" di scherma

TEEN-AGERS AL VALENTINO

L'attività agonistica regionale riprende domani pomeriggio (ore 14,30) e domenica (ore 8,30) presso la sede del Club Scherma di Valentino con le prime due prove dei campionati piemontesi della categoria «giovanetti» (16-17 anni). Si inizia con il torneo di spada in cui i locali presentano Mazzoli, Minario, Notarbartolo, La Placa, Rossi, che soprattutto guarderà dai loro coetanei vercellesi, oltre ai tanti di Ivrea, Casale, Chivasso, Novara e delle altre cittadine (Michelin e Granatieri).

Poi in lizza le iscritte alla prova femminile, tra cui figurano le subalpine Donatella Camosso, Carlotta Castagnoli, Laura Benettoni, Giulia Mazzoli, Patrizia Ferro, Francesca Ostino, Lucia Pozzo.

La scherma giovanile italiana è intanto impegnata anche all'estero, con rappresentative di giovani schermitori infatti prenderà parte domani e 5 dicembre ai campionati internazionali d'Austria in programma a Vienna. **c. f.**

(Segue da pag. 13)

Munito dei conforti religiosi ha raggiunto la diletta Franca, da pochi giorni deceduta.

MAESTRO DEL LAVORO

Pietro Croveri

di anni 92

anziano FIAT

Con infinito rimpianto danno la dolorosa notizia il fratello Giuseppe e famiglia, nipoti e pronipoti, i cognati Arnaldo, Giuseppina, Ernesta, il nipote Sarino, le famiglie Bertone, Falletto, Bruno, Pra, Renino e numerosi amici. Funerali avranno luogo venerdì alle 14,30 nella parrocchia N.S. del SS Sacramento.

— Torino, 1 dicembre 1976.

Cristianamente è mancata

Salvatrice Cannella in Rallo

L'annunciano il marito Umberto i figli Antonio Andrea, le nipoti. I funerali partiranno dall'Ospedale Molinette. Le esequie avranno luogo sabato 4/12 alle ore 10,15 nella parrocchia San Marco (via Voli). La cara salma verrà tumulata nel Cimitero Sud.

— Torino, 3 dicembre 1976.

Improvvisamente è mancato

Lorenzo Dho

maresciallo postale di Monasilo

Lo annunciano la moglie Angela Vallino sorella Lucia e Maria, la cognata Delfina Garavagno, i nipoti e Renato con famiglia, cognati, nipoti e parenti tutti. I funerali sabato 4 c.m. alle ore 15

— Monasilo Mondovì, 2-12-1976.

Carlo Navire
Dante Navire con famiglia
Paolo Navire con famiglia

si associano commossi al dolore dei parenti per la scomparsa del

CAV. UFF. GEOM.

Mario De Pretis

— Torino, 2 dicembre 1976.

Sono vicini ad Anna per la perdita di

Misa Fusari

gli amici:
Luciana Barilà
Fabrizio Dimajo
Nicoletta Bicocci
Ceiti Vullo
Nino Raffone
Daniela Sappa
Paolo Pini
Cassavecchia
Alfredo Formantici
Luciana
Mariapia Boetti
Mario Vecchione
Giorgio
Elvio Rogolino
Roberto Lamacchia.

— Torino, 2 dicembre 1976.

Nino e Rosy Gioffredi partecipano al dolore di Anna.

Tragicamente è scomparso

Giovanni (Gino)

di anni

Angiolini lo annunciano la moglie Anna con figlia Angelo, fratelli, cognati, parenti tutti. I funerali luogo Villafranca d'Asti partenza da via delle Rose n. 6 (p. Marconi) venerdì 3-12-76 ore 14,30.

— Torino, 2 dicembre 1976.

E' mancata

Iside Rossi in Spadini

anni 47

Ne annunciano la morte addolorati: marito Alfio, figlie, genero, nipotini Andrea e Eva. Il funerale oggi alle ore 14,15 ospedale Maria Vittoria.

— Torino, 2 dicembre 1976.

Zia Nilla Bordino, cugini Emanuel Morassutti; Ghierra, Ridoni, sono affettuosamente vicini a Luisa e bimbi per la

dottor Piero Bordino

— Torino, 2 dicembre 1976.

Improvvisamente è mancato all'affetto dei suoi cari

Umberto Bagarini

vigile urbano pensione

Ne danno doloroso annuncio: la moglie, il figlio Giorgio, nuora, la piccola Mariangela, fratello, cognati, nipoti e parenti. I funerali avranno luogo oggi alle ore 14,30 da via Santena (Ospedale Molinette). La presente come partecipazione e ringraziamento.

— Torino, 3 dicembre 1976.

Le famiglie Badellino e Bosso uniscono e partecipano.

Improvvisamente è mancato all'affetto dei suoi cari, per un tragico incidente

Michele Massa

di anni 64

A funerali avvenuti, costernati, ne danno il doloroso annuncio la moglie, i figli i parenti tutti.

— Torino, 3 dicembre 1976.

Condomini e Principe Eugenio 17 partecipano con dolore al lutto della famiglia.

E' mancato ai cari

Giovanni Michiardi (Giuanotu)

Addolorati l'annunciano sorelle, cognato, nipoti, parenti tutti. Funerali in Crocevalle venerdì ore 14,30 partendo da Pialpetta.

— Pialpetta, 2 dicembre 1976.

E' mancata

Rosetta Bottero in Martini

Lo annunciano: il marito Giuseppe, la figlia Maela Assunta con Euro e parenti tutti. I funerali venerdì 3 dicembre alle ore 14,45.

— Vicoforte Santuario, 1-12-1976.

Vittorio Roccavilla rimpiange la scomparsa dell'amico

dott. Alberto De Bernochi

e partecipa commosso al lutto della famiglia.

— Torino, 2 dicembre 1976.

grammercato tuttobere

sabato 4 dicembre 1976 apertura

LUNGO STURA LAZIO 97

A QUATTRO PASSI DA CORSO GIULIO CESARE

PARCHEGGIO PER 1023 AUTOVETTURE

+ più compri – meno spendi

degustazioni gratuite

AUTOPORTO DI TORINO

Industriale - S. MAURO TORINESE - Tel. (011) - 539.127

AFFITTANSI

CAPANNONI INDUSTRIALI RIBALTE MAGAZZINI

RISTORANTE-BAR

MUTUI 15-20 CASSA DI DI

NATALE è più NATALE acquistando in VIA PO 55 VIA DI NANNI 120

un regalo con il massimo risparmio da AVOGADRO VIOLETTA

Il marchio che distingue

SCONTI REALI IMMEDIATI AI DIPENDENTI FIAT - ENAL - RAI

BORSE vernice L. cuoio L. - Stock vera lucertola L. 22.900, stock vero coccodrillo L.25.900 - 49.000 in più

GUANTI stock L. 1500, lana L. 1900, fodera lana L. fodera pelliccia L. 3500

OMBRELLI donna L. 2900, uomo L.

ARTICOLI REGALO

Portafogli - Parure auto - cinture - servizi scrittoio - rubriche - p. cenere - p. pipe - spazzole cuoio - necessaire viaggio - porta gioie - valigette medico. Tutto l'articolo maschile per professionisti e rappresentanti. Cartelle sacche per scuola. Portascarponi - sacche - guanti sportivi

VALIGIE L. 5900 - P.V.C. L. 11.900 - P.V.C. L. Completi viaggio cuoio, samsonite - Del Sey

CASE

L. in più - 24 ore e 007 L. 7900 in più

BAULI L. 12.900 in più

BORSELLI L. 2900, cuoio L. 3900 - Tracolla coccodrillo L.

NEVESPORT

Oggi ogni settimana è in edicola un nuovo numero di «Nevesport» Leggetelo! Saprete tutto quello che succede nel mondo dello sci. Imparerete che è anche possibile sciare gratis risparmiare molto sul costo dei prezzi di risalita..., grazie a «Nevesport» L'abbonamento a «Nevesport» (24 numeri in un anno) costa 15.000 lire Avrete in omaggio la tessera del «Club Nevesport» e un'assicurazione contro tutti i rischi sci La quota dell'abbonamento versata sul conto corrente postale 3/10779 intestato a «Nevesport».

POLO

la 900 VOLKSWAGEN

per il futuro!

perchè:

consuma soltanto 6,6 litri per 100 km (15,15 km per litro),
ha un motore di 895 cmc e 40CV,
ha una velocità massima di 132 km/h,
è una berlina a tre porte e cinque posti

POLO è una VOLKSWAGEN

ECONOMICI

[redacted] Vendita alloggi

OCCASIONE privato vende bellissimi alloggi 1-2 camere tinello servizi Mirafiori stessa casa mutuo 6%. Telefono 342.197.
PRIVATO vende permuta villa iniziata terreno mq 1000 zona villeggiatura Albese 6 milioni complessivi. Telefono 530.395.
PRIVATO vende alloggio libero 2 camere cucina più servizi lire 19 milioni 300 mila zona S. Rita, ore pasti telefonare 291.369.
RADIALE Moncalieri corso Trieste 39, vista collina alloggi spaziosi [redacted] rifiniti 1-2-3 camere tinello da 12 milioni 400 mila a 21 milioni [redacted] mila [redacted] auto. Centro Casa 745.541.
RIVOLI residenziale recente moderno 2 camere tinello bag[redacted] 18 milioni pagamento agevolato. Centrocasa 767.888.
RUSTICO Guarene d'Alba 4 camere 600 mq giardino vendo 7 milioni 500 mila. Telefono 530.395.
SAN VITO panorama grande parco tennis piscina terrazze salone 3 letto 2 bagni cucina 65-100 milioni box e bus. Telefonare 443.138.
SIGNORILITA' prezzo appartamenti spaziosi via Beaumont 48, 2-3 camere cucina da 10 milioni 200 mila a 29 milioni 400 mila. Centro Casa 748.475.
UN investimento sicuro via Macerata 20. 1, 2, 3, 4, 5 vani anche liberi da 1 milione 600 mila a 10 milioni 900 mila, dilazioni. Centro Casa 767.888.
UN palazzo di grande signorilità corso Marconi 15, 5-6 camere cucina disimpegno 2-3 servizi da 91 milioni 500 mila a 118 milioni 300 mila. Forte mutuo, dilazioni. Centro Casa 748.475.
UTIP vende villa rifinitissima signorile libera Pino Torinese, salone 3 camere cucina biservizi tavernetta, 2 camere servizio garage giardino. Tel. 519.894 547.828.
UTIP 519.894 vende villa libera a Baldissero saloncino 2 camere cucina tripli servizi mansarda box giardino mq 3000.
UTIP 519.894 547.828 vende libero subito recente adiacente largo Tirreno via Tripoli: 2 camere tinello servizi 23 milioni 800 mila.
UTIP 519.894 547.828 vende casetta da fine settimana a Castiglione Torinese tavernetta camera tinello bagno giardino.
UTIP 519.894 vende Cascine Vica casetta indipendente con giardino 2 appartamenti di 2 camere tinello servizi box buon reddito globalmente 27 milioni 200 mila.
UTIP [redacted] vende Crocetta libero salone 4 camere cucina biservizi box [redacted] studio [redacted] 60 milioni [redacted].
UTIP 547.828-519.894 vende a Nichelino alloggio libero grandioso 2 camere tinello servizi facilitazioni di pagamento.
UTIP 519.894 547.828 vende adiacente corso Rosselli via Morozzo liberi 5 camere tinello servizi 27 milioni rateabili.
UTIP 519.894 547.828 vende libero recentissimo adiacente via Borgaro 3 [redacted] camere tinello servizi box mutuo dilazioni.
UTIP vende libero signorilissimo corso M. d'Azeglio via San Pio V: salone, 3 camera cucina tripli servizi, box, mutuo conveniente dilazioni permute. Tel. 519.894.
VALSALICE alloggio in villa salone 3 camere cucina volendo giardino str. Pastevorde 11 visite [redacted]odì [redacted]rdì 14-16.
VIA Piazzi 31 alloggi signorili 3-4 camere tinello servizi vendonsi da lire 30 milioni con mutuo 5%. Forbatto 544.566.
VILLETTA [redacted] libera Rofello con 1700 mq giardino cintato saloncino 2 camere cucina 2 bagni tavernetta box 42 milioni dilazionabili. Union Case 549.777.

[redacted] Domande affitto

A. ABBA' ricerca ville e grandi appartamenti per professionisti stranieri e dirigenti trasferiti, telefonare 441.474 ore ufficio.
CERCASI alloggio qualsiasi zona 3-4 camere possibilmente servizi cauzione [redacted]renzo. Telefono 544.461.

SIMCA 1000 mod.77

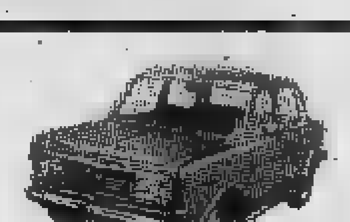

18 km per litro – 4 porte – 5 posti
a partire [redacted] L.2.310.000 (Salvo variazioni della Casa)
IVA e trasporto compresi...naturalmente
concessionaria
Soc. LINCARAUTO
[redacted] c.so P.[redacted] tel. 472047 – c.so Orbassano 72 tel 581008

UTIP 519.894 vende Crocetta libero salone 3 camere cucina servizi ascensore termo bagno [redacted] milioni 900 mila meno mutuo dilazioni.
UTIP 547.828 vende libero grandioso via Cardinal Massaia 3 camere tinello servizi 28 milioni 900 mila [redacted] mutuo dilazioni.
UTIP 519.894 vende libero piazza Rivoli [redacted]ne 4 camere cucina biservizi bilingressi 65 milioni rateabili eventuali permute.
UTIP [redacted].894 547.828 vende libero adiacente corso Tassoni 2 camere cucina ingresso bagno 21 milioni 800 mila rateabili.
VIA Monte Pasubio 12 complesso residenziale in [redacted] ricco di servizi sociali 1-2-3 camere tinello da 10 milioni 600 mila a 31 milioni 200 mila. Forte mutuo. Centro Casa 748.475.
VIA Sospello [redacted] 3 camere tinello cucinino tutti servizi ampia mansarda mq 58 vendesi 26 milioni 500 mila facilitando pagamento «Area 3» tel. 831.061 830.218.
VILLA a rustico ottimo livello panoramica servita uni o bifamiliare plurisservizi grande parco. 443.138.
VILLA nuovissima Baldissero (7 km da Sassi) soggiorno 5 camere cucina 2 bagni (225 mq) garage tavernetta lavanderia 80 milioni meno 16 milioni mutuo. Telefono 581.735.
BANCARIO funzionario settentrionale cerca alloggio signorile massima serietà e garanzia agenzia Rubiolo. telefono 779.733.
[redacted] in affitto alloggetti liberi o ammobiliati per studenti impiegati. Telefono 339.686.
CERCASI in affitto 2-3-4 camere servizi in Torino e zone periferiche. Telefonare 339.686.
GABETTI ricerca alloggi 2-3 camere salone c[redacted] zona anche fuori T[redacted]. Telefonare 5767.
PAGANDO annualità anticipate rilevando spese sposi referenziatissimi [redacted] alloggetto in affitto. Telefonare 446.422.

allo shop-regali da Vagnino c'è il regalo-regale

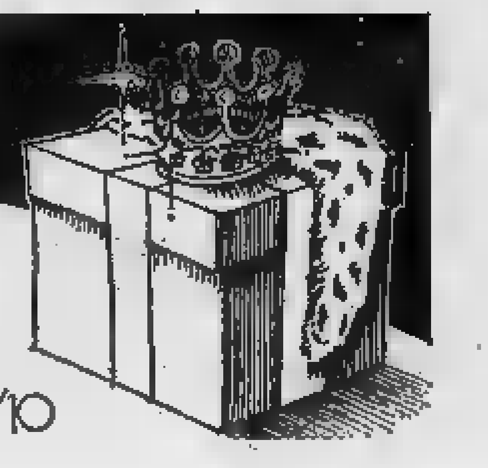

Vagnino è in Via Lagrange 3, Cso Vittorio Emanuele 214, Via Passo Buole 170/10

21 Offerte affitto

A. AFFITTO alloggetto ammobiliato indipendente 70 mila mensili. Riva, via San Secondo 49.
A. AMMOBILIATO anche periodi brevi affittasi a referenziato amministrazione corso Re Umberto. Telefonare 538.594.
A None affittasi nuovo 2 camere tinello cucinino servizi a prossimi sposi. Telefonare 543.837 mobilificio.
AFFITTASI a prossimi sposi camera [redacted]cina servizi 30-40-50 mila stesso casa. Tel. 351.453 mobilificio.
AFFITTO a referenziati ammobiliato [redacted]mera saloncino cucina e bagno [redacted] via Bologna L. 130 mila mensili. Telefonare 542.781.
AFFITTO arredato 4 vani doppi servizi Turinparc (giardino piscina tennis). Telefonare 650.9123.
CORSO Francia affitto alloggio [redacted]dato moderno entrata salone 2 camere cucina biservizi telefono cantina. Telefonare 549.225.
DI SALVATORE corso Turati 10-d 587.183 - 587.635 affitta moderno minialloggio arredato massima serietà, riservatezza.
LIBERO [redacted]nze piazza Bernini affittasi a prossimi sposi 3 camere cucina servizi 100 mila. Telefonare 489.[redacted] mobilificio.

[redacted] Traslochi

AUTOTRASLOCHI Abramo per Torino e dintorni Veneto Roma Napoli Bari Catania. Telefonare 705.123 anche festivo.
AUTOTRASLOCHI celeri smontaggio rimontaggio 15 mila camera Torino dintorni meridione assicurato. Telefonare 592.483 Einaudi.
AUTOTRAS[redacted]ra, furgone imbottito, Torino, Bari, Roma, Napoli e Riviera. Telefonare 256.607.
AUTOTRASLOCHI Palumbo viaggi settimanali Torino-Roma-Napoli-Bari e Riviera Ligure. Telefonare 330.127.
AUTOTRASLOCHI servizio per Torino dintorni Riviera viaggi settimanali Torino Roma Napoli Sicilia. Telefonare 302.625 Zignali.

[redacted] Mobili, arredi

AFFARONE artigiano vende camera letto stile spagnolo noce spacco L. 395 mila lavorazione propria. Telefonare [redacted] - 878.753.
ASSICURATEVI prima di fare acquisti che il prezzo sia giusto. Al mobilificio Unval via Garibaldi 26 e piazza Savoia 4 dal 1974 al servizio dei lavoratori [redacted] giusto prezzo.
BAROVERO mobili, un affare per voi [redacted] ogni reparto: salotti armadioni mobili singoli tappeti, via Belfiore 45 angolo via Valperga Caluso. Telef. 655.454 parcheggio.
BELLISSIMI camere moderne classico noce soggiorno 850 mila armadione su misura letti incorporati corso Francia 280 via Issiglio 74 via S. Donato 96.
MOBILI usati e nuovi di magazzino; vasto assortimento, buone occasioni. Via Pinelli 53.
TUTTOMOBILI ritira i vostri mobili usati valutandoli al massimo contro acquisto di nuovi, via Pinelli 57.
VENDO salotti in pelle e stoffa a prezzi [redacted] realizzo Alasia via [redacted]la 11 Torino.

25 Artigiani, ecc.

DECORAZIONI perfettissime rapidamente serietà, competenza, lavabile 25 mila tappezzeria compresa 38 mila. Telefonare 355.[redacted].

37 Sport, caccia, pesca

SCIATORI assortimento completo abbigliamento scarponi doposci delle migliori marche. Moroni sport, corso U. Sovietica 209, telefono 393.554.

[redacted] Ville, cascine, appart. per vacanze, acq.-vend.

A. COMPRO in contanti alloggetto in montagna preferibilmente Bardonecchia-Ulzio. Scrivere: «Publikompass 157 — 10100 Torino».

A. LIRE 2.000.000
vendo rustico in Rubiana servito acqua luce strada. Telefonare 216.3614.

A. [redacted] da ristrutturare vendonsi da L. 5 milioni 700 mila a L. 35 milioni zone di Moriondo Tonengo Aliee Superiore volendo dilazioni di pagamento. Telefonare 530.014.
A. SALICE d'Ulzio 8 [redacted] appartamento subito con minimo contanti, complesso residenziale in ottima posizione a pochi metri dall'abitato, massima esposizione solare, ampio giardino condominiale, uno due [redacted] locali più cucina attrezzata e bagno, visite in loco fine settimana. Edil-Case, telefono 548.154.
A Ceriale, 200 mt dalla spiaggia impresa Muriaido & Sarà vende di[redacted] [redacted]loggi nel verde vista mare terrazzi e giardini privati dilazioni mutui. Telefono Torino 515.917, sera 878.410; Ceriale 0182 90.320; Ivrea 0125 48.587; Casale M. 0142 22.89.
A L. 11 milioni 800 mila offro bel rustico indipendente abitabile subito con terreno zona villeggiatura dilazioni affare. Telefonare 519.854.

A S. BARTOLOMEO AL MARE
la Com.F.A.I. sta realizzando il complesso residenziale «San Bart», sono disponibili appartamenti diverse metrature inseriti in ampie zone verdi con tennis, piscina, parco giochi, prezzi particolar[redacted] interessanti, mutuo fondiario e dilazioni. Ufficio vendite in loco via Roma telefono (0183) 400.805 filiale di Torino via Guarini 4, [redacted] (011) 548.123.

ACQUISTO al mare appartamento libero di 2-3 vani, meglio se tra Imperia-Savona. Scrivere: «Publikompass 158 — 10100 Torino».
AFFARONE Albenga libero 2 [redacted] cucinotta servizi 600 metri dal mare 13 milioni agevolando (0182) 970.386 - (011) 779.712.
AGENZIA Il Tetto vende alloggi in bellissime posizioni della riviera da 8 milioni 500 mila. Ceriale (0182) 90.466 Via Aurelia 124.
ALBENG[redacted] impresa Cappelluto vende alloggi signorili a partire da L. 12 milioni 500 mila, vista mare, piscina, mutui, dilazioni. Telefonare Torino 649.7305.
AVIGLIANA Villaggio Primavera, villetta recente costruzione, saloncino, 2 camere, bagno, terrazzo, garage, cantina, grande tavernetta, terreno cintato [redacted] alberi da frutta 39 milioni dilazionabili. Gabetti 5767.
BARDONECCHIA signorile nuovo camera soggiorno cucinetta posto auto [redacted] giochi 33 milioni 200 mila rateabili. Utip, 547.[redacted]8.
CASETTA di campagna indipendente con terreno acquisto contanti. T[redacted]re 500.859.
CASETTA rustica indipendente collina Alba comoda [redacted]rata 4 vani scala interna acqua luce terreno vendo lire 7 milioni 800 [redacted]. Telefonare 0141 215.244.
CASETTA rustica vicinanze Alba 4 vani acqua luce terreno vendo 7 milioni 800 mila. Telefonare 539.314 dalle 16 alle 21.

(Continua)

INGLESE TEDESCO FRANCESE

CON IL METODO

WALL STREET INSTITUTE

Libera scelta dei giorni ed orari di frequenza durante l'intero corso ● Insegnanti madrelingua ● Ripetizione settimanale delle lezioni per recuperare o accelerare ● Moderni audiovisivi ● 2 o 3 settimane finali di corso all'estero o in Italia ■

3 LEZIONI DI PROVA GRATUITE

TORINO
Piazza Castello 139 - Tel. 549.203
Via Palmieri 11 - Tel. 744.826
NOVARA
Corso XX Settembre 36 - Tel. 28.907

VENDESI VILLA PADRONALE

anche frazionata, divisa 3 appartamenti, 250 mq, massima dotazione servizi con autorimesse, custode parco 10 mila mq, zona RIVOLI.
Mutuo venticinquennale.
Scrivere a:
« Publikompass [redacted] 10100 Torino ».

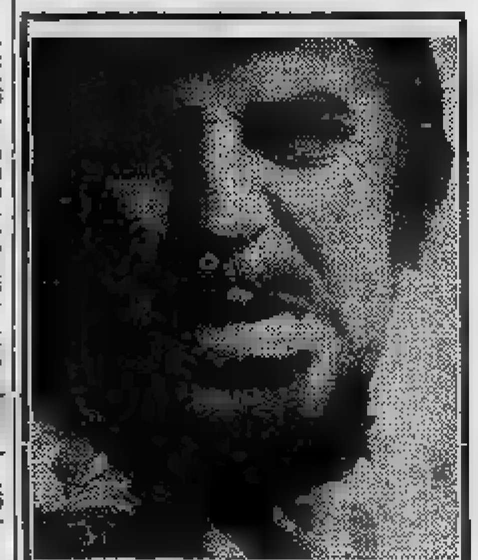

E' arrivato all'aeroporto il famoso Che Quibara, celebre per aver inventato dopo tanti esperimenti le carte da gioco trasparenti.
Poveretto!!! Come soffre!!! Si ostina a non [redacted] il famoso Callifugo Ciccarelli, che è in vendita in tutte le farmacie di città e di paese.

GAMBALUNGA

[redacted] PINELLI 57
ANG. VIA GALVANI, 18 - TORINO

VALCER
OFFERTE SPECIALI
VALIGIE - OMBRELLI
ARTICOLI REGALO
BORSE coccodrillo e rettili
in modelli esclusivi
VIA DUCHESSA [redacted] 6/a

INFORMITALIA
Telefoni 511.024 - 538.682
ISTITUTO [redacted] - Controlli, Indagini
Infedeltà - Esito assicurato
Corso Vittorio Emanuele, 107

IPI
vende appartamenti
511382

BOXE - Questa sera sul ring di Madrid

COTENA, UN TITOLO DIFESO PER FORZA

GIANNI PIGNATA

Il boxe è in programma un altro venerdì «caldo», che ha il suo epicentro nel ring di Madrid, dove il campione europeo dei pesi piuma Elio Cotena è «costretto» a difendere il suo titolo di fronte allo spagnolo Pedro Nino Jimenez. Il pugile napoletano avrebbe dovuto mettere in gioco volontariamente la sua corona, due giorni fa a Sanremo (e per lui) di fronte al francese Amatler, ma l'Ebu ha negato l'autorizzazione, imponendogli di incontrare il suo sfidante ufficiale, Jimenez, appunto, alla prima dicembre. Il fatto che Jimenez, il quale doveva incontrare Cotena nel luglio scorso, abbia fatto i suoi comodi, ottenendo rinvii a ripetizione ha commosso i dirigenti europei: le leggi valgono solo per i pugili italiani, i quali hanno alle spalle una Federboxe incapace di farsi rispettare all'estero.

Il viaggio improvviso in Spagna aumenta dunque i rischi per Cotena, che era sì in allenamento, ma con ben diverso impegno: quando si mette in gioco volontariamente il titolo lo fa col primo della classe e Albert Amatler indubbiamente non era. Il discorso su Pedro Jimenez è invece diverso, innanzi tutto perché il pugile iberico ha solo 23 anni e, salvo due sconfitte agli inizi della carriera, è praticamente imbattuto, ma anche perché ha il vantaggio enorme di combattere in casa. Quanto peso abbia il fattore campo, soprattutto in Spagna, tutti lo ricordano soprattutto per l'ancor fresco precedente di Giancarlo Usai, dichiarato sconfitto nell'«europeo» Fernandez che, secondo il suo procuratore Agostino, il sardo aveva vinto.

Elio Cotena, fatte queste riserve sui rischi ambientali e sull'incompletezza della preparazione, ha senz'altro mezzi tecnici sufficienti per restar a galla ancora nove volte ed anche per evitare, alla maniera forte, sorprese da parte dei giudici: nella sua precedente trasferta a Londra, contro il quotatissimo Vernon Sollas, Elio veniva dato sconfitto dai pronostici eppure seppe vincere clamorosamente per k.o. tecnico alla quattordicesima ripresa. Stasera l'arbitro sarà il francese Talleyrach che, in base alla relativa onestà mostrata per Fernandez-Usai (fu l'unico della terna a dare il pareggio), sembra offrire qualche garanzia. Comunque Elio riuscirà ad evitare il trabocchetto del verdetto finale sarà senza dubbio meglio.

In Italia intanto, mentre il marchigiano Emili si gioca la cintura tricolore superpiuma a Cagliari contro il sardo Caredda (con il campione in carica nettamente favorito) a Milano Rocco Mattioli, aspirante al titolo mondiale dei pesi medi junior collauda le sue aspirazioni affrontando il picchiatore statunitense Alfonso Hayman. Sul ring anche il campione europeo dei mosca, Udella ed il peso massimo Zanon, rispettivamente gli iberici Molledo e Galvez.

PRIMA CATEGORIA

Chivasso, la rivincita arriva col Caluso

GIANLUIGI PERAZZI

Scontato il pronostico favorevole al Seo Borgaro che ha incasellato 17 punti in nove giornate distanziando di sei lunghezze il Settimo (ospite il Trino), il girone B del calcio piemontese presenta alla decima giornata il derby Caluso-Chivasso. Un incontro molto vivo, con i padroni di casa impegnati a difendere il terzo posto e un Chivasso smanioso di rifarsi e di riportarsi in quota.

L'Unione sportiva Chivasso, fondata nel lontano 1919, è società con alti e bassi. Dal '56-'57 è promossa in serie D e l'anno seguente si classifica al quarto posto. Nel '59 precipita in prima categoria e nel '60 si sfalda, rimanendo in attività soltanto la squadra juniores. «Quattro campionati di promozione dal '69 al '73 — dice l'attuale presidente Costantino Cena — poi è venuto un periodo nero e infine siamo risaliti in prima categoria nel '75-'76».

Quest'anno, alla prima giornata, debuttando davanti al pubblico amico con l'Azeglio, i biancorossi sono stati costretti ad un secondo rinvio per impraticabilità del campo. Altrettanto è accaduto alla quinta giornata, ospite la Strambinese. Relegato all'ultimo posto, il Chivasso, due partite in meno, è vittima di una classifica insincera. «Siamo partiti per disputare un campionato con grandi ambizioni, miriamo a stare a metà classifica», afferma l'allenatore Piero Ferraris. «Siamo costretti a giocare sul vecchio campo Pastore, ormai del tutto insufficiente alle esigenze della nostra società e delle altre società cittadine», è il pensiero di Saverio Trono, dirigente accompagnatore. Ma intanto, per aspirare a un rettangolo di gioco più adeguato bisognerà fare classifica.

L'Albese in tv

Telecamere puntate sulla tredicesima giornata di serie C. La partita Albese-Udinese è stata anticipata a domani per permetterne la ripresa in diretta alle 14,30 sulla Rete due. L'iniziativa rientra in un più vasto programma che prevede la presenza della Rai-Tv al suo «pool sportivo» anche sui campi del calcio semiprofessionistico.

SCI - Può vincere la Coppa

Claudia Giordani antidiva-sprint

DALL'INVIATO
GIORGIO VIGLINO

BORMIO — *Ricordo Claudia Giordani al Sestriere, piccolina, un maglione di taglio superiore, il visino sempre troppo serio. La ricordo in mezzo ad un gruppetto di ragazzi e ragazze che sono per la maggior parte ormai fuori dallo sci e oggi, lei vincitrice d'una gara importante, senz'altro la più qualitativa possibile, mi domando cos'è che l'ha portata così in alto, pur con la ritrosia di allora, che adesso si sintetizza in definizione: l'antidiva. Il successo di ieri, così la maglia olimpica di Innsbruck fanno di Claudia delle ragazze top dello sci mondiale, senz'altro la più grande campionessa che mai sia nata in Italia.*

Vediamo cosa ha in più questa studentessa milanese, bella ma attraente — anche troppo dicono alcuni — intelligente in modo palpabile, dolce e delicata in un fisico indiscutibilmente atletico. Lo sci anzitutto: il suo stile è quello d'un uomo, sci d'attacco e non aspetta le insidie del terreno per difendersi passivamente, ha equilibrio notevole e soprattutto una sensibilità esasperata nel sentire il terreno e quindi nel prevenire le asperità.

Poi il carattere: le ragazze italiane hanno imputazioni diverse (romanticismo, mammismo, vittimismo e ismi diversi in quantità) Claudia è esente da tutte. Al più è un pochino masochista e mai è soddisfatta di se stessa, ma in compenso esige sempre il massimo e questo fatto di non trovare mai soddisfazione piena ha ogni giorno un traguardo nuovo da raggiungere.

Tutto qui, è già moltissimo, tanto da lanciare Claudia verso una impossibile Coppa del Mondo. Per vincere una gara a tappe tanto dura e lunga, per di più nella edizione «maggiorata» di quest'anno, ci vogliono doti tecniche e di carattere. Claudia è sempre stata sciatrice completa e ha abbandonato la discesa libera per scelta di specializzazione, certo per paura e controindicazioni. Accumulando punteggi alti negli slalom, piccoli in discese importanti in combinata, la Giordani può fare meglio delle francesi, che discontinue e rendono soltanto certi tipi di neve, della Moserod, che sembra piuttosto appannata rispetto allo scorso anno, delle austriache, che hanno doti di combinatiste ma ad alto livello.

L'unica incognita è rappresentata dal rientro di Annemarie Proell, rimasta ferma proprio nella stagione olimpica per contrasti la sua casa di sci e ora nuovamente in lizza paradossalmente proprio con l'Atomic, dopo una serie di test comparati con attrezzi di tutte le marche. Se Annemarie Proell riuscirà a fare il miracolo di annullare anno di inattività, il discorso si farà più difficile, altrimenti fra il ruolo di favorita tocca proprio alla studentessa timida, ora con il maglione fatto su misure e anche guaina, tuta, giacca a vento.

Stenmark in testa

APRICA — Ingemar ancora primo. sciatore nordico imposto te prima manche dello slalom gigante valido le World Series, ipotecando la quarta vittoria consecutiva dall'inizio stagione. Stenmark che, come consueto, sciato benissimo e errori, ha nuto il miglior tempo 1'27"82.

Al secondo posto si trova Pierino Gros, di 1"26, e terzo, a pari merito, Franco Bieler e lo Svizzero Hemmi.

g. v.

CLASSIFICA: 1) Stenmark (Svezia) 1'27"82; 2) Gros a 1"26; 3) Hemmi (Svi) 2"07; Thoeni 2"11; 6) Villod (Fra) 2"51; 7) Adgate (Usa) 2"68; Phil (Usa) 2"71; 9; Noeckler 3"02; 10) Fournier (Svi) 3"11.

Paraflù
para il freddo, para il caldo

Anticongelante e protettivo per radiatori, dotato di elevate proprietà anticorrosive, antischiuma, antiossidanti ed antincrostanti per una protezione globale del motore.

Presso tutti i punti di assistenza Fiat e rivenditori autorizzati. *È un prodotto* OLIO FIAT

GIOCHI CONCORSI

Incontriamo i protagonisti

Forbici e fantasia

GIANNA BALTARO

Benedetto Farina, 19 anni, alto e biondo. E' nato a Tunisi da padre italiano e madre francese. Lavora da tre anni, e da due, dirige il negozio di acconciature femminili in corso Agnelli 156.

Benedetto, è arrivato alla professione?

«Per caso. Non avevo nessuna intenzione di fare il parrucchiere: sono state le circostanze a decidere per me».

Racconti.

«Quando ho finito le medie mi sono reso conto che non avevo nessuna voglia di proseguire gli studi; allora mi sono deciso a cercare lavoro».

Come parrucchiere?

«Assolutamente no. Mi sono presentato all'Oreal per concorrere ad un posto di programmatore e sono finito in un corso per acconciatori».

Com'è andata?

«Il capo del personale col quale ho avuto un colloquio mi ha fatto notare che quello del programmatore è un lavoro statico e, secondo il suo parere, io ero piuttosto adatto ad una professione di fantasia».

Lei condivideva questa opinione?

«Una "diagnosi" di questo genere l'avevo già avuta a scuola quando avevo fatto l'esame psico-attitudinale. Anche in quella occasione mi era stato detto che le mie disposizioni erano per un lavoro di fantasia: architetto, vetrinista, parrucchiere».

Quindi questa possibilità era già stata ventilata.

«Infatti, quando il funzionario dell'Oreal mi ha chiesto quale attività avrei voluto scegliere in alternativa ho risposto: l'acconciatura».

E il gioco è stato fatto.

«Mi sono iscritto a un corso ed è andata subito bene: dopo una settimana pettinavo già. Finito il corso, dopo tre mesi, sono stato assunto in un negozio che praticamente dirigevo perché la titolare non c'era mai e mi sono fatto una buona esperienza. Un anno dopo sono venuto qui».

Ha una buona clientela?

«Essenzialmente giovani che si sono affezionate e mi sostengono, come si vede anche in questo caso: si danno tutte da fare per spedire i voti».

Che tipo di acconciatura preferisce?

«La linea moderna elaborata col phon. Più di ogni altra preferisco la linea "Liberty" che richiede impegno ma, a lavoro finito, lascia una grande soddisfazione».

La "volata,, dei coiffeurs

Classifica parziale Acconc. femminili

Anna Gisoldi, v. Cortemilia 19, Torino, punti 370; Rosalba Cottura, v. Pellico 30, Pinerolo 280; Giannino Lotito, v. Capua 8, Torino, 157; Benedetto Farina, c. G. Agnelli 156, Torino, 147; Lina Coppola, v. Natta 7, Asti, 126; Bruzzi, c. Garibaldi 4, Cuneo, 121; Piera Bostico, v. Des Geneis 45, Pinerolo, 93; Anna Secondo, v.le Carrù 4, Rivoli, 93; Roberta Callegher, v. Matteotti 13, Candelo (Vc), 70; Gallarin, v. Matteotti 13, Candelo (Vc), 64; Maria Duchene, v. Saluzzo 70, Pinerolo, 47; Tonino e Genny, v. Cavour 25, Santena, 47; Rosi D'Angelo, c. Orsi 5, Tortona, 32; Maria Castaldini, v. Massena 35, Torino, 29; Ezio Iorio, p.za Veneto 42, (Cu), 28; Anthoni e Luigi, v. Artisti 35, Torino, 28; Franco Di Marco, v. Siguetto 7, Tonengo Mazzè.

Classifica parziale Acconc. maschili

Bruno Schiavello, via Nizza Bianchi 27, Torino, punti 595; Tonino Domanico, v. Schiaparelli 1, Settimo Tor., 297; Labbruzzo, v. Duomo 8, Monf., 290; Gianni Carluccio, barbiere, v. Alpini 4, Mondovì, 270; Filippo Sabella, c. San 71, Torino, 173; Carlo Janiello, Baldichieri, 164; Gianni Manusia, v. Vanchiglia, Torino, 163; Gianni Cerrato, c. 157, Asti, 110; 2003, P. 26, Torino, 109; , v. Duomo 8, Monf. 100.

Benedetto Farina

ECCO IL CRUCIVERBA

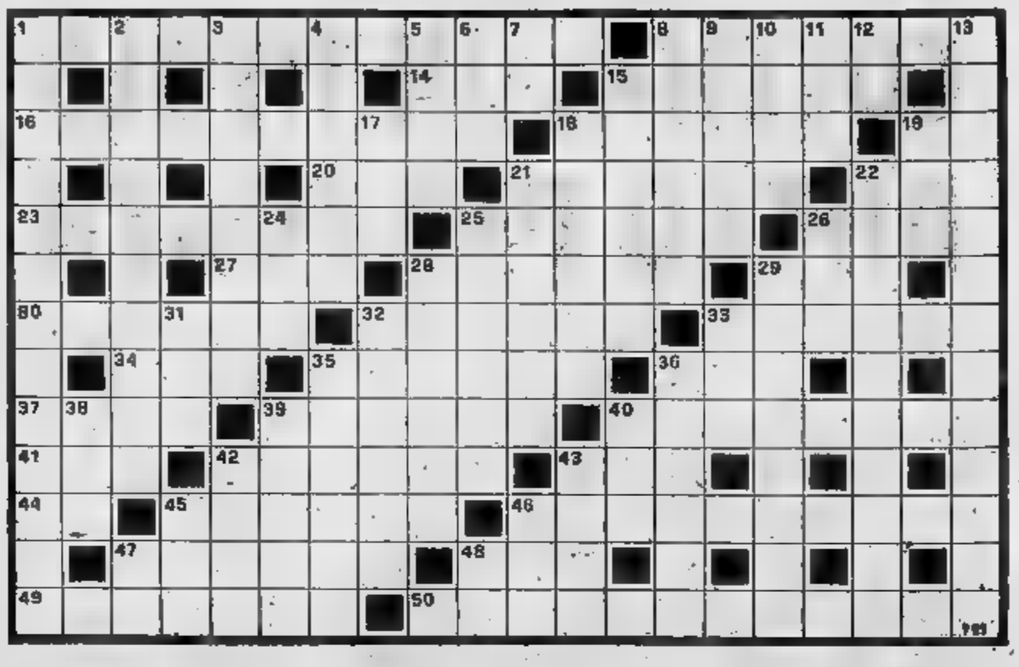

ORIZZONTALI: 1. Il tribuno che suscitò l'entusiasmo del Petrarca; 8. Suono mentre l'orchestra tace; 14. Comune alla Massari e alla Padovani; 15. In provincia di Verona; 16. Oppure; 18. Contrapposto al sistema; 19. Cinquantacinque romani; 20. Precettore; 21. Albero da frutto; 22. Segno di croce; 23. Nuotatore... specializzato!; 25. Fa parte dell'accademia; 26. Il capolavoro di Alfieri; 27. Gia per ufficiali di carriera; 28. In provincia di Latina; 29. Nota musicale; 30. E' esposta agli... sculaccioni!; 32. Divisione massonica; 33. autore. francese; 34. Si contano a scopa; 35. Famosa quella a Caserta; 36. Club per ti montagna; 37. Grava sul ritardato pagamento; 39. Peggio contrario; 40. Insigne statista italiano; 41. Si occupa di idrocarburi; 42. Il Santo protettore della gola; 43. Fiume russo; Urbana; 45. Zona infernale; 46. Coltivano caffè o cotone; 47. grido giapponese di vittoria; 48. Ha l'ultima parola; 49. Purissimo nostro irredentismo; 50. Tende ad assumere tutti i poteri a sé.

VERTICALI: 1. Il compito di mi dirige; 2. Sono assistiti dall'Enal; 3. Vinse Gordon e sconfitti da Kitchener; 4. Le suscita Bramieri; 5. dell'aria; 6. Nuova; 7. Un po' zavorra; 8. Poesia con intenti morali; 9. Si libera dopo il temporale; 10. Il portiere Vieri; 11. uguaglianza nei prefissi; 12. Sud-Est; 13. era le; 15. Donna amata Catullo; 17. Chiude preghiera; 18. Ha piramide per casa!; 19. Personaggio pucciniano; 21. Comune a Clerici e a Gori; 22. Si legge nei due sensi; 24. Città del Belgio; 25. Ricorda una dannunziana; 26. Signore trasteverino; 28. Ingiallisce e cade; 29. Gioco enigmistico; 31. Collera; 32. Aperti dinanzi orchestrali; 33. Il nome dell'attore Mineo; 35. a Ford; 36. Taccuino per ballerine!; 38. Ha sede nel Palazzo di Vetro; 39. Duole dopo una affannosa; 40. Appartiene a lei; 42. licenza di uccidere; 43. In altre parole; 45. Pubblico esercizio; 46. Per copia conforme; 47. Confini del Brasile; Centro della Grecia.

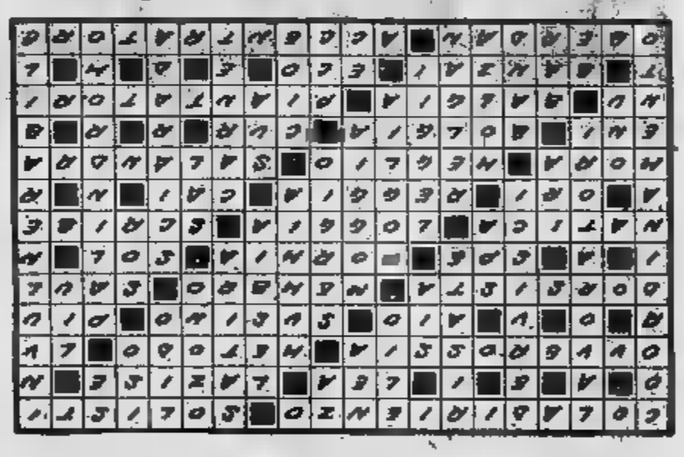

CAROLINA INVERNIZIO

GIALLO A TORINO ovvero "L'angelo d'oro"

— Ci fa torto a pensare altrimenti! — esclamò Giona. — Infine, ha ragione: noi non vogliamo recare onta a quella povera salma, nessuno ha colpa della sua morte, e credo anch'io che la ragazza sarebbe contenta di riposare l'ultimo sotto il tetto che ha tanto amato. Perché io credo che sia morta appunto per l'amore di lui, sebbene, come ella dice, conducesse una vita riprovevole.

— Faceva per stordirsi, dimenticare, e non v'è riuscita — aggiunge Ugo. — Ella ha avuto ancora la gioia suprema di braccia al suo adorato, ha chiuso gli occhi felice, e, guardatela, sembra che mi approvi e sorrida! Era vero! La povera morta, bianca e tranquilla, aveva sulle labbra un sorriso estatico, come a continuasse il suo sogno d'amore.

Così la sarebbe andata sotterra, e fra quelli che l'avevano veduta nell'ultima l'avrebbe dimenticata.

Ritorniamo a notte dell'Epifania dell'anno 1872, notte faconda di tanti avvenimenti.

Biante, il miserabile che vedemmo con Carletto, il fanciullo da lui raccolto e che poi voleva spingere sulla via del vizio, date le sue istruzioni al ragazzo era tornato nella sua bettola, che era di un certo Boro, un uomo che teneva di mano ai ladri, alle donne di affare, a tutti coloro che hanno dei conti a rendere alla giustizia.

Biante era uno dei suoi migliori amici.

Boro aveva la fisionomia ancora più bestiale di quella di Biante: i suoi occhi brillavano come quelli dei gatti e delle tigri. Era rinomato per la sua forza erculea, e quando qualche ubriaco metteva a soqquadro l'osteria, egli lo prendeva di e lo faceva volare nella strada.

si sarebbe cimentato con lui.

Quando rientrò nella bettola, quasi i tavoli erano occupati.

Copyright Ilbis - Per concessione Luchi - (continua)

Boro si affaccendava a servire, aiutato da un ragazzo tredicenne che aveva l'aria di un cretino. E lo era, infatti, e forse per questo Boro l'aveva scelto e lo teneva caro, perché sicuro della segretezza di lui, mentre per il servizio valeva un tesoro: era sempre in piedi, senza stancarsi mai, senza che dalla sua bocca uscisse un lamento. Gli avventori della bettola l'avevano soprannominato Badola. Biante andò a sedersi presso il banco. Era di cattivissimo umore, quella notte. I suoi affari andavano malissimo: nessun buon colpo da tentare; Carletto gli portava a casa tanto da sfamare entrambi e diveniva quasi un peso per lui. E vero che, se avesse voluto, poteva ancora trovare una risorsa a cagione di Carletto.

Nella cassetta di legno che conteneva le carte della madre del fanciullo, oltre alla fede di nascita di lei e di Carletto, che portava il casato della sventurata, vi erano due lettere scritte alla moglie dal padre di lui. Erano firmate «Dario»; a tergo di una di queste lettere vi era un indirizzo vergato da un'altra mano. Inoltre, in un piccolo astuccio di pelle, Biante aveva trovato un orologino, che sulla calotta aveva scritto in piccoli brillanti: «Semper».

Ma quell'orologio Biante l'aveva subito venduto ad una manutengola, e quelle carte non aveva voluto servirsene perché sperava ritrarre assai più dal fanciullo tenendolo seco. Peraltro, se Carletto continuasse a rifiutarsi di obbedirgli, Biante si recherebbe all'indirizzo scritto sul retro della lettera per cercare del signor Dario, che era certo la persona cui alludeva la madre di Carletto quando gli diceva che un signore li aspettava per farlo ricco e felice.

Biante ordinò un litro, e Boro stesso lo servì mettendosi a sedere vicino a lui.

— Che fa il tuo moccioso? — chiese.

crollò il capo.

— Nulla di buono! — rispose. — Costui non riuscirà mai un bravo ladro. E dire che il mio sogno era di allevare un fanciullo a modo mio! Ma con Carletto ci rimetto le spese.

— Io te lo dissi subito, che sarebbe stata sciupata, già so dove sei andato a pescarlo!

fece smorfia.

— Sono stato punito del mio buon cuore, — rispose. — Quando presi il largo per l'affare di Stanina...

Boro gli die' un urto nel gomito.

— Più piano, può esserci qualche soffione, e giacché tutto è andato bene, siamo cauti.

ULYSSE

ed. Ali - distribuzione Dargaud riuniti

di Lob e Pichard (da Omero)

Copyright DARGAUD EDITEUR

QUELLE TRE

le gemelline di Homero

JEFF HAWKE

l'agente di Sydney Jordan

OROSCOPO

RAFFAELLA GIRARDO

ARIETE (21 marzo - 20 aprile) Sarete, in giornata, ottimamente influenzati dagli astri che vi avvantaggeranno sia nel lavoro che nella vita sentimentale. La carriera in particolare sarà favorita dall'energia e dal temperamento che dimostrerete nella seconda parte della giornata e che vi propizierà la simpatia dei superiori e collaboratori. Successo in amore.

TORO (21 aprile - 21 maggio) La Luna, in congiunzione negativa con Venere sarà causa di discordia e litigi. Cercate di essere prudenti e non fare pettegolezzi e commenti. Anche per quanto concerne il lavoro dovrete agire con maggiore prudenza del solito. Evitate di prendere iniziative e limitatevi a portare a termine il lavoro già organizzato.

GEMELLI (22 maggio - 21 giugno) La vostra carriera raggiungerà un'altra tappa grazie alla volitività, alla creatività e all'energia con cui opererete in giornata. Sarete occupati da mille impegni ma riuscirete a portare a termine brillantemente ogni cosa nel modo migliore. Anche la vita sentimentale si preannuncia avvantaggiata.

CANCRO (22 giugno - 22 luglio) La posizione astrale si preannuncia alquanto negativa. Siate prudenti e evitate intemperanze di ogni genere. Nel lavoro avrete successo grazie soprattutto al vostro certo impegno. In amore prudenza e prudenza poiché si prevedono contrasti abbastanza gravi anche se in secondo tempo riuscirete in qualche modo a porvi rimedio.

LEONE (23 luglio - 22 agosto) In giornata sarete assai ansiosi del solito. Approfittatene per concludere le iniziative rimaste a tutt'oggi ancora irrealizzate. Nel lavoro potrete inoltre contare sull'aiuto di una persona che si prodigherà per voi in ogni modo. In amore avrete che l'imbarazzo della scelta.

VERGINE (23 agosto - 22 sett.) Il periodo si preannuncia particolarmente fortunato soprattutto per quanto concerne la vita sentimentale. Anche il lavoro comunque vi darà qualche soddisfazione: avrete infatti modo di far valere i vostri diritti e le vostre ambizioni. In amore successo con la persona amata e possibilità di nuove interessanti iniziative.

BILANCIA (23 sett. - 22 ottobre) La giornata si preannuncia negativa per quanto concerne il lavoro: dovrete infatti fare particolare attenzione a collaboratori e a informazioni false. In amore potrete comunque consolarvi perché avrete successo e la possibilità di fare nuove conoscenze. Attenzione piuttosto a piccole questioni legali che potranno darvi qualche noia.

SCORPIONE (23 ottobre-22 nov.) Non è il caso di fare sciocchezze: cercate quindi di dominare la vostra tensione per non commettere sbagli. Nel lavoro rischiate di essere seriamente danneggiati dalle condizioni astrali che vi sono sfavorevoli: evitate quindi, se vi è appena possibile, di prendere alcuna decisione.

SAGITTARIO (23 nov. - 21 dic.) In famiglia cercate di comportarvi in modo più coerente; cercate di sentirvi vittime, anzi, siate più conciliante col vostro partner, che desidera unicamente un ménage più tranquillo. Per quanto poi concerne il lavoro la giornata non si preannuncia come una fra le più interessanti e fortunate, quindi, prudenza.

perosino
LETTI - OTTONE
LETTINI - CARROZZINE
MATERASSI
CORSO T. TELESIO 95

CAPRICORNO (22 dic. - 20 gen.) Sono previste delusioni nel lavoro: quindi meno metodici ma più solerti e produttivi. Soprattutto cercate di convincervi che la colpa non è mai sempre e solo degli altri; capito questo vi sentirete forse meno «onnipotenti» ma sicuramente migliorerete di molto i vostri rapporti con la gente che vi circonda.

ACQUARIO (21 genn. - 18 febbr.) Farete ottimi progressi e presto riuscirete a raggiungere, nel lavoro, le mete che vi eravate prefissate. Per taluni si prevedono fin da miglioramenti nello stipendio e carriera. In amore piuttosto sappiate essere più fedeli: correte il rischio di qualche rottura proprio a causa della vostra infedeltà.

PESCI (19 febbraio - 20 marzo) Venere si preannuncia particolarmente favorevole per quanto concerne gli avvenimenti della vita sentimentale. Ottimi risultati comunque conseguirete anche nel lavoro e negli interessi. Con tante buone possibilità che avete quindi cercate di non sentirvi sempre vittime di tutto e di tutti impegnandovi piuttosto a fondo al meglio della vostra energia.

DAMA

Per "dilettanti"

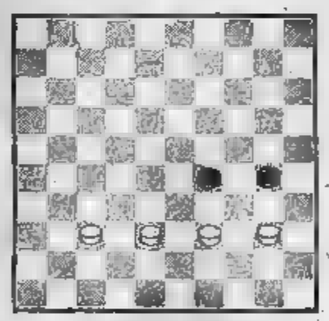

■ B, muove e vince. Soluzione: 38-32!, 30-35; 39-33, 29-27; 40-34, ■ vince.

Partite

Della Libera-Ferro (Bolzano '76): 23-20, 9-13; 21-18, 5-9; 20-15, 12-19; 22-15, 11-20; 24-15, 13-22; 26-19, 9-13; 25-21, 13-17; 30-26, 2-5; 21-18, 8-11; 15-6, 10-14; 18-11, 7-30; 6-2, 30-21; 2-9, 21-16; il Nero vince.

c. b.

SCACCHI

Soluzione del problema n. 1359: 1. Rd4; se 1. ..., Cc2+ 2. Rc3.

N. 1360 (6+4)

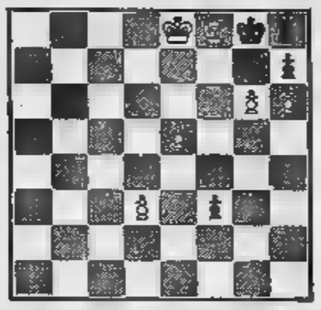

A. Guljaev («Schakmaty Ursr», 1940). Il Bianco muove e vince.

Petrossian - Tal (Varese 1976): 1. d4,Cf6 2. Cf3,e6 3. g3,b6 4. Ag2,Ab7 5. 0-0,Ae7 6. c4, 0-0 7. Cc3,Ce4 8. C x e4,A x e4 9. Ce1,d5 10. c x d5,A x g2 11. C x g2,D x d5 12. Cf4,Db7 13. Ae3,Cd7 14. Tc1,Tfd8 15. Dd2,c5 16. d x c5,C x c5 17. Tfd1,T x d1+ 18. T x d1, patta d'accordo.

f. p.

BRIDGE

A cura di **Gasco e Rodolfo Pedrini**

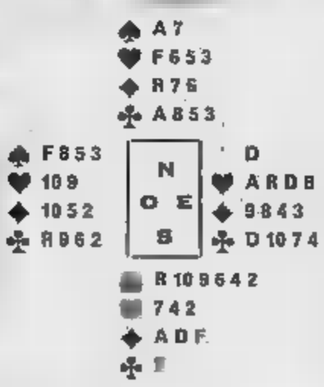

Dichiarazione — Sud: 1 picche; Ovest: passo; Nord: 1 S.A.; Est: passo; Sud: 2 picche; Ovest: passo; Nord: passo; Est: passo.

Sud, che ha aperto con appena 11 punti, sulla risposta limitativa del compagno (2 S.A. = mano a distribuzione regolare di 11-12 punti) dichiara debole, ripetendo il suo seme. Nord, che non ha nulla da aggiungere a quanto già detto, passa.

Ovest attacca di 10 di cuori. Est supera il 10 del compagno con la Dama e realizza nell'ordine il Re e l'Asso e continua infine col quarto giro nel colore. Sud taglia col 9 di picche, Ovest sopratagliа col Fante e rinvia il 2 di quadri. Il giocante prende, elimina le atouts e reclama le rimanenti «levées». Mentre Nord e Sud scambiavano congratulazioni vicendevoli per l'indovinato arresto, il solito «angolista» fa notare che il contratto di 3 picche era già eccessivo e la difesa fosse stata più accorta. «Basta che Ovest non sopratagli col Fante l'atout al quarto giro di cuori».

E questa volta — caso raro — l'angolista aveva ragione. Non sopratagliando il 9 l'atout di Sud, Ovest si trova con 2 vincenti naturali (promozione di atout). Infatti quando il giocante realizza Asso e Re di atout, Ovest si trova ad avere Fante e 8 contro 9 e 7 dell'avversario e realizza così le prese nel colore che, aggiunte alle 3 di cuori, battono il contratto.

ECONOMICI

45 *Ville, cascine, appart. per vacanze, acq.-vend.*

CHAMPOLUC
con soli 8 milioni in contanti subito la vostra casa in montagna. Complesso Etoiles des Alpes, Champoluc (Val d'Ayas), Aosta. La rimanenza è coperta da un mutuo fondiario e uno ipotecario senza cambiali. Appartamenti soggiorno 2 camere cucina stireria bagno cantina box auto e giardino privato. Per informazioni e visite in loco Edil-Case, telefono 548.154.

CINTURA Torino affittasi locale su strada grande passaggio adatto ristorante. Telefonare 768.837 - 747.204.

CONELLE vende a Rubiana villa panoramica arredata: 8 vani ampio [illegible] di 35 mq box giardino E. 86 milioni, telefonare 519.017 519.085.

CUCEGLIO Canavese: vecchia casetta subito [illegible] con [illegible] mq orto, 17 milioni [illegible] mila dilazionabili. Telefonare 330.158.

DIANOMARINA alloggi tutte le dimensioni vista e vicinanze mare mutuo 70%. Beltramino, v. Kennedy 38, telefono [illegible] 44.678 (Dimomarina).

C.E.L. vende alloggi nuovi [illegible] Cerialo vista mare pagamenti dilazionati e mutuo fondiario. Telefono (019) 666.109.

CERIALE agenzia Milano vende alloggi in tutte le posizioni ed a prezzi accessibili. Aperto anche festivi. (0182) 90.926.

FROSSASCO località Balsa posizione panoramica villetta in costruzione con letto e muri perimetrali 1800 mq terreno 27 milioni. Gabelli 5767.

GRAVERE vendo libera casella 5 camere magazzino e terreno progetto approvato 20 camere blocco o separate, telefonare 443.223.

G.S.B. via Cibrario 6 vende Diano [illegible] rina via Dei Garofani [illegible] 200 metri mare alloggio recente costruzione 2 camere servizi riscaldamento centrale [illegible] L. 18 milioni, telefonare 472.202.

OULX
strada Colollivier in costruende palazzine consegna fine 76 rifinitissimi mono-bilocamere garage giardino vende Antarsilva, telefono (011) 544.741 visita sabato festivi.

RUSTICO nel Pinerolese 3 vani [illegible] acqua luce [illegible] struttura 4 milioni [illegible] mila, telefonare 539.016.

SALICE d'Ulzio vende signorile su 2 piani salone con caminetto 2 camere 2 bagni cucina lussuosamente arredato ascello parziale pe[illegible], telefonare 547.119.

SANREMO, in costruzione signorile, libero subito, camere tinello cucinino servizi 19 milioni. L'Immobiliare 0183 273.211 Im.

SANREMO, recente costruzione, [illegible] no 8 camere cucina servizi [illegible] na 17 milioni dilazioni. L'Immobiliare 0183 273.211 Im.

SESTRIERE
in [illegible] vasa e ski total. Complesso Ski Residence (ex Posente) unica, incomparabile prestigiosa realizzazione edilizia nel centro [illegible] della grande stazione sciistica. Appartamenti da uno a quattro locali più servizi. Consegna immediata mutuo fondiario visite in loco. Edil-Case, telefono 548.154.

TERRENO periferia Asti per roulotte magazzino agricolo casa mobile con acqua [illegible] luce telefono vendo. Telefonare (011) 380.507.

VENTIMIGLIA, villa su 2 piani, 1600 mq terreno, panorama mare, 6 camere cucina 3 servizi, grande box 195 milioni. L'Immobiliare 0183 273.211 Imperia. 0183 273.211 Imperia.

[illegible] rustico servito a [illegible] parco centro Sanico 10 minuti di macchina da Ant, vendo 68 milioni trattabili anche dilazionabili. Vero affare. Tel. 471.018 [illegible] ufficio.

VILLA Paradi (S. Bartolomeo) alloggio nuovo, ultimo piano, salone 2 camere cucina servizi, box, 35 milioni dilazionabili. L'Immobiliare 0183 273.211 Imperia.

VILLAGGIO «Edelweiss» Gravere [illegible] l'impresa vende direttamente sul posto alloggi e mini alloggi pronti da lire 12 milioni 950 mila mano mutuo. Telefonare (0122) 622.985.

46 *Ville, appart., camere per vacanze, [illegible]*

SARDEGNA Santa Teresa Reina Madore affittiamo ville e appartamenti a [illegible]. Telefonare (0789) 74.480 anche festivi immobiliarda.

ULZIO affittasi alloggio arredato periodo stagionale o invernale in residenza «Laghetto» 2 camere e servizi. Telefonare 789.406.

49 *Informazioni*

A. MAIORPOL via Garibaldi 5 telefono 512.206 indagini accertamenti investigazioni private ricerche ovunque.

ABILI investigatori eseguono ricerche controlli e operazioni inerenti accertamenti pre-divorzio documentati. Torre, A. Doria 9, telefonare [illegible]

ALLA [illegible] luce investigazioni controlli infedeltà rintracci ovunque via B. Benzi 5 (angolo via Roma), telefonare 512.420 534.615.

[illegible] informazioni commerciali private, indagini controlli infedeltà, corso Vittorio Emanuele 107, Telefono [illegible]

52 *Varie*

A. ACQUISTA sale studi saloni Rinascimento Barocco soprammobili orologi. Sgombro alloggi e vari. Telefonare 472.195.

A. ACQUISTASI sale studi centrale Rinascimento Barocco mobili 800 antichità soprammobili. Sgombrasi alloggi. Telefonare 257.264.

AFFETTI interessi salute; sveta risolve Xilveriua parapsicologo radiestesista grafologo. Ricerca scomparsi. Telefonare 774.120.

BENAZZO SpA box monoblocco cemento autotrasportato sconti imprese 36 rate preventivi gratuiti. Telefonare 340.063 - 511.359.

CASACCI
macchine per maglieria dall'hobby all'industria. Addestramento ed assistenza gratuiti. Via S. Quintino 4 bis, esposizione permanente: via Arsenale [illegible] lia.

DA vero fallimento svendo soggiorno angolare 4 elementi tavolo 4 sedie L. [illegible] mila approfittatene! Mobilshop 2, corso Siracusa 92.

DIVISETTE le parte pieghevoli originali «Divisette» sono prodotte e vendute solo in via Bagetti 25 (angolo [illegible] Francia 21) tende verticali. Telefonare 761.471.

ORLANDO gioielleria prezzi e qualità via Carlo Alberto Torino.

MAGLIATEVI
da voi con la Knitmaster, la macchina per maglieria più venduta nel mondo. Modelli per ogni esigenza dall'hobby all'industria. Addestramento gratuito assistenza esposizione permanente: Centro Femac Torino, via Arsenale 35 bis.

PELLICCE sintetiche in fabbrica castoro o visone 53 mila: marmotta o lince 3/4 42.000 agnello 18.000. Wolver, [illegible] Bartoli n. 8.

PERCHE' aspettare gli ultimi giorni per gli acquisti di Natale? Venite a curiosare nella bottega di Pinuccia troverete un sacco di idee senza spendere molto. Ceramiche, rame, giunco, lampade, mobiletti d'arte, quadri ecc. ecc. via Borgaro 46 Torino, telefono 290.977.

PRENOTATE sin d'ora i vostri regali di Natale alla bottega di Pinuccia troverete ceramiche giunco lampade mobiletti d'arte quadri e molti altri articoli da L. [illegible] in su. Via Borgaro 46 Torino telefono 290.977.

SACCHI neri plastica per immondizia qualità e prezzo. Telefonare [illegible].619.

SELLAIO S. Rita sopraebbi le vera pelle uomo e giacconi [illegible] pelliccia staccabile 90 mila. Via Benevagienna 21 (50 metri Inam).

SVENDESI cappotti donna L. [illegible] mila magazzino Bruno corso Orbassano 90; [illegible] 391.572 solo pomeriggio.

VESTITE d'acciaio i balconi soluzione definitiva alle ripetute riparazioni. Telefonare 739.3100 Expo, via Chi 12 Torl.

GLI SPETTACOLI

"Strip,, per Donna Paola (76 anni)

Paola Borboni (76 anni, nella foto) è tornata alla riscossa: conserva intatto il gusto di scandalizzare. In questi giorni infatti Donna Paola gira «Nerone» di Pierfrancesco Pingitore a fianco del marito Bruno Vilar e di Pippo Franco. Lei è Agrippina e in una scena non esita a mostrare il seno nudo. Previene le critiche: «Vergognarmi perché sono vecchia? Ma guardatemi, non sono un miracolo di freschezza? E poi volete mettere a confronto il mio seno, che ha vissuto più di mezzo secolo, con il seno di queste fanciulline che della vita non sanno nulla?».

Il grande ballerino prova la serata Strawinsky per il Regio

Il "tangaccio,, di Bortoluzzi

PIERO PERONA

Paolo Bortoluzzi ballerà con le scarpe da passeggio e i calzoni di tutti i giorni, senza costumi e senza trucchi di scena. Lo annuncia parlando fitto fitto del suo prossimo impegno per il Regio: una serata Strawinsky, da venerdì 17, con l'«Apollon musagète», novità per Torino, «Petruska» e i «Momenti», novità assoluta con la coreografia dello stesso Bortoluzzi. Un impegno di prestigio, che s'inserisce tra Milano e New York, in un incredibile taccuino di lavoro che prevede 140-150 rappresentazioni l'anno.

Voleva Strawinsky a tutti i costi. *«Ho dato l'Apollon in mezzo mondo e proprio a Torino, dove risiedo con la famiglia, nessuno pensava più a richiedermelo. Ho scelto Petruska, e va bene. Ma la sorpresa saranno le opere per pianoforte solo: alcuni studi, un tango di 5 minuti, una rag-music che provocano un abbandono totale al sentimento».*

Ballerà il tangaccio come nei romanzi di Borges e nei film per i pamperos? *«Certo. Non trascurerò il momento spiritoso della musica, tuttavia ne coglierò il parossismo, il lato selvaggio. Dopo tutto lo spettacolo stesso me lo consente, come valida alternativa alla compostezza dell'Apollon. Lo spartito scritto per un dio».*

I *Momenti* suggeriscono pure una vicenda? *«Direi che ispirano una serie di stati d'animo. Sono — come definirli? — i flash di questi stati d'animo sofferti dal coreografo. Dal coreografo e basta. Perciò avrò in scena la massima semplicità. Un accordo, un passo di danza, buio in sala e si ricomincia. Come omaggio al pianoforte ho in mente una sinfonia con i suoi colori: io in bianco, gli altri in nero».*

Non rischiamo di cadere nel narcisismo? *«C'è spazio per tutti. La prima ballerina è Gabriella Cohen, la pianista alla ribalta Raffaella Portolese, sei o sette gli elementi del corpo di ballo. Non ne faccio una questione di primato. Io sento una spinta dal cuore anche mentre accenno un semplice passo. Questa mia prima coreografia è una questione amorosa».*

E l'amore non si fa da soli. Proviamo a cambiare l'angolazione. Non sarà mica un'esibizione da divo? *«Ho paura che la gente mi scambi per un divo. Voglio che riconoscano il mio stile in palcoscenico, non il mio nome sulla locandina. Mi piacerebbe che si dicesse di me: "Quel Bortoluzzi è un uomo di qualità" e non "Quanto mi piace quel Bortoluzzi"».*

C'è chi testardamente la considera tuttora un divo e la vorrebbe vedere nel cinema. Non mancano illustri precedenti. *«Ci siamo Nureyev. Anch'io ho avuto contatti con il regista del suo Valentino, il grande Ken Russell. Non sono convinto di avere un futuro in celluloide. Io ho sempre la sagoma d'un ballerino, la psicologia d'un ballerino. Solo se un Russell s'interessasse a fondo, giungerei a cambiare mentalità e a diventare interprete puro».*

Niente etichette dunque per Paolo Bortoluzzi. *«Per carità. Tra il '65 e il '71-'72 andavo in giro con l'etichetta:* Ballerino di Béjart. *Oggi non voglio essere né classico né moderno (anche se ho un debole per il repertorio romantico, tipo Giselle). In ogni modo l'etichetta più brutta l'avevamo noi ragazzi, quando studiavamo il ballo nell'Italia di vent'anni fa. Nel '76 a una scuola risultano già iscritti 45 uomini contro un centinaio di donne. Nessuno ti prenderebbe più per uno spirito bizzarro. Allora la percentuale era di uno contro cento».*

E quell'uno si chiamava Paolo Bortoluzzi. I figli di Paolo Bortoluzzi balleranno a loro volta? *«Ballano già. Da mattina a sera».* La bambina ha 4 anni, il bambino 2.

... gente ... gente ...

MAMMA — «Dov'è tua mamma» chiedevano spesso ad Alexander, il figlio di 4 anni dell'attrice Olivia Hussey, protagonista del film di Zeffirelli «Gesù di Nazareth», quando la madre era al lavoro in Africa. E il bimbo orgogliosissimo rispondeva: «Sta facendo la Madonna».

TENORI — Nei giorni scorsi Mario del Monaco ha seguito a Parigi con soddisfazione la rassegna dei film dedicati alle opere liriche. Di suoi c'erano il «Trovatore», «Andrea Chenier» e «Otello» che ha interpretato 427 volte. «Adesso sono stufo di cantare — ha detto ai giornalisti —. Finalmente voglio godermi la vita».

TEATRO

"Voltaire,, chiama Giappone

Parentesi internazionale nell'attività del Cabaret Voltaire. Da Tokio — o meglio da Amsterdam dove negli ultimi tempi ha fatto base — ecco il Japanese Modern Theater con la serata detta Guawaran.

I ballerini indossano disinvolti costumi e sono a piedi nudi come nella modern dance; si colgono elementi di mimo e a tratti s'intendono anche le voci; la colonna sonora riversa un fiume di suggestioni ora orientali ora europee. Il capo-équipe Shusaku Takeuchi, il quale agisce d'intesa con le ballerine Teshiko Karashima e Janis Pearson, propone una sua forma di teatro-danza. In particolare inserisce in una favola tradizionale giapponese con tanto di chiari di luna, uomini-uccelli, montagne invalicabili ecc., una sensibilità contemporanea e un impegnativo uso del corpo.

Alcuni momenti sono suggestivi: l'immobilità dell'artista congelato in una posa ieratica mentre sfavilla la rossa luce del desiderio e s'ingigantisce il volume della musica, la lotta dell'individuo contro un sudario che non si srotola e anzi lo avvolge in un presagio di morte, il contrasto tra le due figure in forma di arancia. Altrove Shusaku sembra sorpassato.

Il giudizio su Guawaran *resta tuttavia sospeso perché la sede del Voltaire risulta inadatta a questi spettacoli. I ballerini sono limitati nei movimenti, gli spettatori impediti nella visuale.*

p. per.

Intervista - Rosanna Fratello

Una moglie tranquilla

Rosanna Fratello è alla Rai per la registrazione di «Recital», il programma che va in onda la domenica pomeriggio sulla Rete 2.

Com'è il suo carattere, Rosanna?

«Sono piuttosto calma e paziente: vede, per fare questa registrazione che si inizia alle 18, mi hanno fatta venire alle 15: un'attesa di tre ore e non sono neanche arrabbiata».

Forse è serena perché il marito Pino Cappellano l'ha accompagnata da Milano e le tiene compagnia. C'è aria di buona atmosfera familiare.

«Siamo sposati ormai da quattordici mesi e andiamo perfettamente d'accordo».

C'è un test infallibile per stabilire il grado di sopportazione del marito: gli lava volentieri i calzini?

«Certamente. Quando è necessario: faccio tutto con amore. Forse dipende dall'educazione che ho ricevuto. Prendo molto sul serio il mio ruolo di moglie. Amo la casa, la vita familiare...».

Che cosa ha in programma?

«Dovrei fare un paio di tournées in Spagna e in Venezuela entro la fine dell'anno».

g. balt.

FUORI CASA

FILM DI SCI — Alle 21,30 presso il Circolo della stampa (corso Stati Uniti 27) proiezione di «Trofeo di cristallo», film ufficiale sulla Coppa del mondo di sci '75-'76, girato da Francesco e Maurizio Gho.

CANTI OCCITANI — Incontro musicale stasera ore 21 nel Centro culturale di via Carducci 32 in Nichelino. Alla serata parteciperanno i Chantaire Dayre D'Angel e Sergio Berard.

«GRAMSCI VITA DI UN MILITANTE» — All'Unione Culturale, via C. Battisti 4 b, questa sera alle 21, seconda lezione del ciclo, che ha per tema «Gramsci negli anni delle grandi battaglie dall'Ordine Nuovo al 1926». Relatore Carlo Salinari.

SPETTACOLO AL TEATRO NUOVO — Oggi e domani alle 21,15 Roberto Balocco, Silvana Lombardo e il Trio Giolo in «La storia l'è bela fa piasi contela...» (Le canson dla Piola).

CONCERTO RAI — Questa sera alle 21,15 all'Auditorium concerto diretto da Peter Eotvos. In programma «Punkte» e «Harlekin» di Karlheinz Stockhausen.

FESTIVAL COLUMBIA — Al Cinema Puntodue per il Revival della casa produttrice Columbia ('34-'58) è oggi in programma «XX secolo» ('34) di Howard Hawks, con John Barrymore e Carole Lombard. Proiezioni a partire dalle 15,30.

CARIGNANO - stasera ore 21,15
SALVO RANDONE
in «PENSACI GIACOMINO» di Luigi Pirandello
Ultime 4 recite
Biglietti v. Roma 49, tel. 544.562

TEATRO STABILE TORINO
All'ALFIERI ore 20 precise
L'EROE BORGHESE di Sternheim
regia Missiroli
Telefoni 878.455 - 876.369 - 535.440
Recita riservata

Simpaticamente troviamoci alle 21 a
LE PANDORA
di Bernardini
Via S. Massimo 14 - Tel. 830.775
MEZZANOTTE A BUDAPEST
con la grande orchestra di
ROMI e CARDILLO
Omaggi a tutti

SALA GAY
ore 16 matinée
ore 21 serata con
Peter Kan
SILVER SURPRISE DANCE
premi in argento a sorpresa
orchestra MARIO ACTIS

CARIGNANO da lunedì 6 dic.
LA STRANA COPPIA
di NEIL SIMON
con
RIC e GIAN
Regia di Emilio Bruzzo
Versione italiana di GARINEI E GIOVANNINI

Sabato 4 dicembre, ore 21
al PALASPORT
Antonello Venditti
in concerto
ULLALA'
Ingresso unico L. 1500
prevendita PALASPORT
SALETTA ROSSA, c. Valdocco 4
TORINOUNO, v. C. Battisti 4 bis
VASQUEZ, v. Arsenale 14

DANZE LA PERLA
ore 21 classico venerdì dell'eleganza
organiz. artistica
NINO GALLO
Domenica orchestra ELY NERI
DANZE CASTELLINO
Ore 21 recital di
BETTI CURTIS

BAL MUSETTE
VALZER POLKA MAZURKA
LE ROI ritmi per tutti, l'indirizzo è uguale, il telefono anche ma... sono le uniche cose che non sono cambiate. Stasera ore 21 a.d.i. Club esibizione di danze standa nel nuovo complesso architettonico annesso a LE ROI - Ritmi per tutti
BAL MUSETTE
VALZER POLKE MAZURKE
Omaggi a tutti - Cav. abito
Dame sera e mezzasera
«Noi ci rinnoviamo sempre» Lutrario

TEATRO ERBA
GIPO
«Giromin a vol marièsse»
3° mese di risate - Ultimo recito
Prenot. tel. 690.467

TEATRO NUOVO
CULTURA TEMPO LIBERO
Stasera e domani ore 21
LE CANSON DLA PIOLA
presenta
LA STORIA L'E' BELA FA PIASI' CONTELA
di Piergiorgio e Roberto Balocco con
Roberto BALOCCO
Silvana LOMBARDO
e il TRIO GIOLO
Organizzazione Landi

RADIO S M 94830
CENTRO 95
presenta questa sera il
LERI club
C. Vittorio 64
I suoi disc Jockey che si alterneranno al MIXER
Successo 2ª discoteca

Cabaret Voltaire
v. Cavour 7
tel. 531.103
ore 21,30 Teatro
«GUWARAN»
allestimento del Japanese Modern Dance Theater
ore 10-15-17,30-23 Cinema
«2 Marines e 1 Generale» di L. Scattini con B. Keaton F. Franchi C. Ingrassia
Ingresso ai Soci

Nuovo PRINCIPE
BOCCACCIO 71
estrazione PELLICCIA

Du Parc
Il vero salotto di Torino
Serata prolungata
con
TURI GOLINO
e la sua grande orchestra
con le voci di
N. VILLA e G. COSTELLO
Premi alle signore più eleganti
C. Regina Margherita 104, t. 851.123

NOTIZIE

Ex divo truffa i telefoni Usa

Bob Cummings, un ex divo, ha molti amici in giro per il mondo ai quali ama telefonare in qualsiasi ora del giorno e della notte. E perciò le bollette del telefono salgono alle stelle (da notare che dagli Usa si può chiamare qualsiasi paese del pianeta in teleselezione). Cummings comprò dunque un dispositivo elettronico, una « scatola azzurra » che impedisce al contatore telefonico di scattare. In pratica, telefonava gratis.

Scoperto, prima si fece una settimana di carcere. Adesso dovrà pagare una fortissima penale per truffa. Infatti la società telefonica chiede 100.000 dollari e in più il risarcimento degli scatti non pagati.

Per concerto rock ferite in trecento

E' capitato a Sydney durante un concerto di rock and roll (le agenzie di stampa non riferiscono di quale complesso). Colte da una crisi di isterismo, trecento ragazze (dei 5000 giovani presenti in aula) si sono scagliate sul palcoscenico per abbracciare e sbrindellare gli esecutori. I musicisti sono riusciti, con un po' di fortuna, a mettersi in fuga, ma le assalitrici hanno finito per aggrovigliarsi tra di loro. Un macello. Dieci sono finite all'ospedale, gambe braccia costole fratturate; trecento comunque hanno dovuto ricorrere ai medici.

In quattro da Venezia per una musica d'urto

I veri profeti della percussione

RICCARDO VIANELLO

Una settimana densa di incontri con la musica contemporanea, questa che ha il culmine stasera con musiche di Stockhausen all'Auditorium. A darvi il « la » sono stati lunedì sera i quattro dinamici strumentisti veneziani del « Gruppo Percussione 4 », ossia Giuseppe Marotta, Guido Facchin (di cui è stato eseguito anche un pregevole brano con voce recitante), Lino Rossi e Silvano Penzo. Li abbiamo incontrati mezz'ora prima del concerto, al quale ha assistito un folto ed entusiasta pubblico.

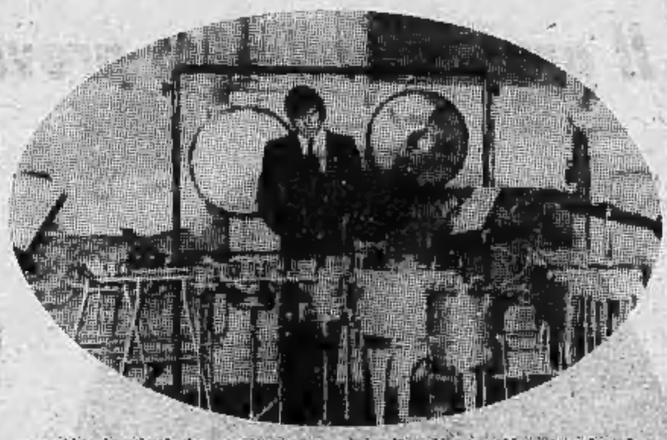

Quando avete cominciato pensavate ai Percussionisti di Strasburgo? « Certo, volevamo essere la loro versione italiana, evitando di ripetere il loro repertorio. Qui in Italia un gruppo come il nostro non c'è mai stato, mentre in America e in altri Paesi ce n'è in quantità ».

Ma come fate a portarvi dietro tutto quell'armamentario? Quanti strumenti suonate? « Non ce ne parli, guardi, è tutte le volte una mezza tragedia. Che comincia a Venezia, con la storia dei vaporetti e continua prima di tutti i concerti e dopo. Suoniamo una cinquantina di strumenti, ma il numero aumenta di continuo. Per certi lavori poi, come ad esempio quelli di Cage, usiamo barattoli, una mascella d'asino vera, una conchiglia. C'è sempre, insomma, qualche novità ».

I compositori usano il pentagramma tradizionale o altri tipi di scrittura? «Dipende: Cage, per esempio, è tradizionale (ma è musica scritta nel '40); altri sono a metà, come Smith-Brindle che suoniamo stasera; altri ancora usano una scrittura particolare, come Facchin ».

Voi suonate tutti in orchestra, alla Fenice: come fate a metter d'accordo il lavoro di tutti i giorni con queste trasferte così difficoltose? « Infatti è un vero tour de force: pensi che domani mattina abbiamo le prove in orchestra alle dieci e mezzo! Si parte, si suona, si riparte. E poi insegniamo tutti al Conservatorio ».

Come vi regolate per le prove, per mettervi d'accordo? « Le prove le facciamo in una chiesa sconsacrata, a Venezia non mancano; e sono prove laboriose, perché ognuno di noi sta attento a quello che fa, ma anche a quello che fanno gli altri ».

Il successo, come è giusto, non vi manca, i compositori si interessano a voi, vi scrivono dei pezzi apposta. Che cosa pensate di dover ancora ottenere? « Per noi è soprattutto importante che si capisca il valore delle percussioni nella musica del futuro. La musica è nata con la percussione, e con i nostri strumenti possiamo ottenere proprio tutto, il ritmo, l'armonia, la melodia, il contrappunto. Abbiamo questo orgoglio, di parlare un linguaggio per tutti, che quando s'imporrà come merita, potrà anche diventare il nuovo verbo musicale. D'altronde è quello che pensa un musicista come Stockhausen, che di queste cose se ne intende... ».

TELEVEDRETE

"Le avventure di Arsenio Lupin,,

Il ladro gentiluomo fa il bis

La reteuno apre trionfalmente i programmi di stasera con una replica (dal '71) delle avventure di Arsenio Lupin. Le imprese del ladro gentiluomo hanno già trovato buona accoglienza presso il pubblico negli anni passati, ma ci pare che una loro riproposta, e in prima serata per giunta, non sia del tutto opportuna. La concorrente retedue propone invece un programma inedito, « Alle origini della mafia », che illustra in questa terza puntata l'evoluzione del fenomeno intorno al 1860.

Programmi dall'estero: a Capodistria c'è il film di Sidney Lumet « Uno sguardo dal ponte » da un celebre testo teatrale di Arthur Miller, con Raf Vallone protagonista; a Montecarlo « La lunga linea grigia » che John Ford diresse nel '54 con Tyrone Power e Maureen O'Hara (vicenda militaresca e patetica, con un vecchio ufficiale che non vuole abbandonare l'Accademia di West Point).

TELEFILM — *« La donna dai due sorrisi » è il titolo del telefilm della serie di Arsenio Lupin che va in onda oggi alle 20,45 sulla reteuno. La misteriosa donna in questione è Raffaella Carrà coprotagonista con Georges Descrières, il bravo attore che impersonava Lupin e che è morto recentemente. L'episodio vede il ladro, travestito da pittore, aggirarsi per Roma alla ricerca dei gioielli appartenenti ai marchesi di Valbruna. Sulla pista di questo tesoro ci sono anche una banda, una cantante famosa e due giovani donne, forse gemelle. Nessun dubbio su chi metterà le mani sul malloppo.*

SPETTACOLO — *Il quarto numero di « Scena contro scena » (reteuno 22,15) prevede tra i suoi titoli un servizio sull'orchestra filarmonica di Los Angeles che, diretta da Zubin Mehta ha dato con successo un concerto all'Accademia di Santa Cecilia, incontri con Danny Kaye a Roma in questi giorni e col contrabassista Franco Petracchi, una intervista col regista dello Stabile torinese Missiroli (che era già in programma la settimana scorsa, ma è stata rimandata).*

SCENEGGIATO — *Il terzo episodio di «Alle origini della mafia» (rete due 20,45) è intitolato «Gli sciacalli». Ambientato in Sicilia a partire dal 1860 narra di un barone che assolda un tal Nicu Borello come sovrintendente. Col passare degli anni Borello e la sua famiglia acquistano sempre più potere. Alla fine si impadroniranno delle terre del barone, accenendosi contro sciacalli sulla proprietà in rovina. Interpreti: Tony Musante («Anonimo veneziano»), Fernando Rey, Fausto Tozzi, Remo Girone e Rejane Medeiros (che fu la moglie di Garibaldi nello sceneggiato tv sull'eroe).*

INCHIESTA — *Sulla rete due alle 21,40 va in onda la terza puntata di «Ritratti di città» con la seconda parte dell'inchiesta su Verona. Curata da Vittorio Marchetti con la collaborazione di Gianni Gennari la trasmissione ha suscitato molte e vivacissime polemiche nella città veneta, che si ritiene «offesa» dall'immagine che ne ha dato il video. Indubbiamente un motivo di interesse per i telespettatori.*

TASTE VIN
IL RISTORANTE DEL VINO
Oggi serata in onore dello
CHAMPAGNE LANSON
CHE VI VERRA' SERVITO A « TUTTOPASTO »
con menù inedito di 5 PORTATE a L. 13.000 per persona
C. Siccardi 15bis, t. 545.550-545.640
In collaborazione con la SOPEXA Italia

La Medusa, memore delle trionfali accoglienze del pubblico torinese ai suoi capolavori (Paolo il caldo, Travolti da un insolito destino, ecc.) ha deciso di anticipare ad oggi la presentazione del superfilm preparato per i festivi

In tempi tanto difficili, una buona occasione per ridere tutti insieme è una bella notizia!

oggi Nazionale e Gioiello

Per la prima volta insieme i tre big della risata!

Lui ha un segretuccio, ma ci starebbe...
Lei, con riserva, beh! quasi... quasi...
L'altro, con prudenza, ma insomma

MEDUSA DISTRIBUZIONE presenta
NINO MANFREDI • MONICA VITTI
JOHNNY DORELLI

Basta che non Si sappia in giro!..

VITTORIO MEZZOGIORNO • MARZIO ONORATO
GRAZIA DI MARZA • MONICA FIORENTINI con LINO BANFI con ISA DANIELI
LUIGI COMENCINI • NANNI LOY • LUIGI MAGNI
musiche di ARMANDO TROVAIOLI

ORARIO: 14,30 16,30 18,30 20,30 22,30 - Vietato anni 14

OGGI ARLECCHINO OGGI
IN ANTEPRIMA NAZIONALE
un film che entusiasma i ragazzi e diverte gli adulti

" Jody Foster " la donna bambina di " Taxi driver "
è la bambina donna di Piccoli Gangster

PICCOLI GANGSTERS
(BUGSY MALONE)

Orario spettacoli: 14,30 - 16,45 - 18,40 - 20,35 - 22,30

Alle ore 21 al Now
CHARLIE BROWN
Ballo liscio con
I NOVELLI FOLK
Venerdì ed GLI SMERALDI

MusicPalace
ore 21 in discoteca
SPAGHETTI
per tutti
Dusino Villanova, tel. 0141/930.189-2

LA CONCHA
Stasera liscio con
BAGUTTI

GARDEN
ore 21 Gala d'eleganza
Arthur e Pierangeli
Domani ore 21 FRANCO'S

FARO
Ore 21 I RE DEL LISCIO
« LA ROSA D'ORO »
ed altri premi alle più eleganti
crescente successo

danze arlecchino
ore 21 elegante trattenimento
di BALLO LISCIO

Galleria d'arte
BERMAN
v. Arcivescovado 9/18 - t. 537.430
E' in preparazione la
Monografia del Pittore
Alessandro
LUPO
Tutti i collezionisti in possesso di opere dell'Artista sono invitati a segnalare i dipinti di loro proprietà per la catalogazione ASSOLUTAMENTE GRATUITA e l'eventuale riproduzione dei medesimi
Orario 10-12,30; 16-19,30

le immagini
92 incisori torinesi presentano 20 x 20
ultimi giorni di mostra
Torino - Via della Rocca 3

Bottega-Arte San Giors
al Balon VIA S. SIMONE 1 T. 551372
Questa sera ore 21 inaugurazione
Carlo PIROTTI

OGGI ALLA TV

RETE UNO

17 — **Per i più piccini:** L'anfora di Pericle - Draghetto
17,30 **Occhi mani e fantasia**
18 — **Tecnica 2000:** Riscaldamento solare
18,15 **Sapere 1:** Visitare i musei
18,45 **TG 1 Cronache**
19,20 **Tre nipoti e un maggiordomo.** Le tonsille (telefilm)
19,45 **Almanacco del giorno dopo**
20 — **Telegiornale**
20,45 **Arsenio Lupin:** La donna dai due sorrisi (replica)
21,40 **TG 1 Reporter**
22,15 **Scena contro scena:** Rassegna dello spettacolo d'oggi
22,50 **Premio Napoli di narrativa 1976 - Telegiornale**

RETE DUE

17 — **Tv 2 ragazzi:** Il teatrino in blue-jeans - Fantaghirò - Quaqquao
18 — **Sapere 2:** Introduzione al linguaggio fotografico
18,25 **Rubriche del TG 2**
18,45 **Crisis:** Il ritorno di Johnny Barpja (telefilm)
19,45 **TG 2 - Studio aperto**
20,45 **Alle origini della mafia.** Terzo episodio: Gli sciacalli
21,40 **Ritratti di città.** Terza puntata: Verona
22,40 **Omaggio a Venezia.** Vivaldi: Concerto in si minore op. 3 n. 10 per 4 violini e orchestra; Bach: Concerto in re minore BMW 1043 per due violini

TV SVIZZERA

19,30 **Telegiornale**
19,45 **Sulla strada dell'uomo**
20,15 **Il regionale**
20,45 **Telegiornale**
21 — **Scorpioni** di Herbert Meier
21,55 **Synthesis:** La musica totale di Giorgio Gaslini
22,30 **Telegiornale**

TV CAPODISTRIA

20,15 **Telegiornale**
20,35 **Uno sguardo dal ponte.** Film con Raf Vallone, Jean Sorel. Regia di Sidney Lumet
22,05 **Notturno pittorico:** L'ermitage - Prima parte

TV MONTECARLO

19,25 **Cartoni animati**
19,40 **Shopping**
19,50 **Puntosport** di Gianni Brera
20 — **Perry Mason:** « Il rossetto color lavanda » con Raymond Burr, Barbara Hale, William Hopper
20,50 **Notiziario**
21,10 **La lunga linea grigia.** Film. Regia di John Ford

VOLETE VENDERE
IL VOSTRO APPARTAMENTO
RAPIDAMENTE E PER CONTANTI?
grim
SERVIZI IMMOBILIARI s.r.l.
VIA S. TERESA 3 TEL. 548.705

TELESTUDIO TORINO

18 — **Programma per i ragazzi**
19,30 **Notizie e Aperitivo Sport**
20,30 **Film**

Danny Kaye intervistato stasera in "Scena contro scena"

DOMANI TV

RETEUNO — Ore 12,30: Dialoghi familiari; 13: Oggi le comiche; 13,30: Telegiornale; 17: Protagonisti i ragazzi: « Le tre ragazze in gamba crescono » (telefilm con Deanna Durbin); 19,20: Tre nipoti e un maggiordomo (telefilm); 20: Telegiornale; 20,45: Macchie e colore (show con Massimo Ranieri); 21,55: Speciale Tg - Prima visione - Telegiornale.

RETEDUE — Ore 10: St. Moritz. Sci: slalom parallelo femminile; 12,30: Il mondo di Shirley; 13: Tg 2; 13,30: Tondo e corsivo; 14: Scuola aperta; 14,30: Giorni d'Europa; 17: Cavalleria rusticana (di Giovanni Verga); 17,40: Vip mio fratello superuomo (disegno animato di Bruno Bozzetto); 19,15: Sabato sport; 19,45: Tg 2; 20,45: Il segno del comando (3ª - replica); 22,05: Bresson: Il realismo di un asceta « Quattro notti di un sognatore » (film).

SVIZZERA — Ore 13: Sci; 16: Divenire; 16,20: Per i ragazzi; 17,10: Per i giovani; 18: Scatola musicale; 18,30: Telefilm; 19,30: Telegiornale; 20,05: Scacciapensieri; 20,30: Momento musicale; 20,45: Telegiornale; 21: Il ribelle del Kansas (film); 22,35: Telegiornale e Sabato sport.

CAPODISTRIA — Ore 16,10: Calcio; 17: Sci; 20,05: L'angolino dei ragazzi; 20,15: Telegiornale; 20,35: Telefilm; 21,25: La Jugoslavia nella Seconda guerra Mondiale; 22,15: Destinazione marciapiede (film).

MONTECARLO — Ore 18,45: Un peu d'amour; 19,30: Disegni animati; 19,45: Rock concert; 20,50: Notiziario; 21,10: Il mio amante è un bandito (film); 22,45: Oroscopo di domani.

RADIO OGGI

1

Giornale radio: ore 13, 17, 19, 21, 23
15,35 Sandro Merli presenta: Primonip
18,30 Atmosfere 2000
19,15 Asterisco musicale
19,25 Appuntamento con Radiouno per domani
19,30 Fine settimana
21,05 Concerto sinfonico diretto da Karl Richter. Musiche di Johann Sebastian Bach
23,15 Buonanotte dalla dama di cuori

2

Giornale radio: ore 13,30, 15,30, 18,30, 19,30, 22,30
13 — Hit Parade
13,40 Romanza. Le più celebri arie del melodramma italiano
14 — Trasm. regionali
15 — Sorella radio
15,45 Qui Radio 2
17,55 Big Music
19,50 Supersonic
21,29 Sabrina Fabi e G. Onetti in « Radio 2-ventunoeventinove »

3

Giornale radio: ore 18,45, 20,45 23
17 — Spazio tre
17,45 Musiche di danza e di scena
18,15 Jazz giornale
20 — Pranzo alle 8
21 — Altra Roma
22,40 Come gli altri la pensano

radiomontecarlo

18,03 Quale dei tre?
18,18 Parapsicologia
19,03 Fate voi stessi il vostro programma

RADIO ALTERNATIVE

RT Alternativa (Fm 103 MHz) — Segnaliamo ore 18: Centroinformazione femminista autogestita e ore 19: Revival pop rock.
Radio Monte Bianco (Fm 103,700 MHz) — Ore 18: La classica; 22: Un'ora con voi.
Europa 3 (FM 89, 750 MHz) — Ore 18: Ho un messaggio per te; 19,45: Parliamo di classica; 22,30: Un passo in più.
Radio Gemini One (Fm 102,720 MHz) — Ore 14: Folk piemontesi e ore 22: Woodstock.
RT International (Fm 103,300 MHz) — Ore 13: Anteprima da « Stampa Sera »; 17,30: Top News, « hit parade » della radio libera; 18: Il gancio.
Radio Spazio 2000 (Fm 93,350 e 105,500 MHz) — Ore 12,30: Programma di liscio e musiche popolari; 15: Musica con dediche.
Radio Kitsch (Fm 101 MHz) — Servizi sportivi in diretta; ore 16: Rock-shop e 20,15: Top-o-disco.
Radio Break (Fm 99,600 MHz) — Ore 7: Il gallo; 9,40: Folkitalia; 14: Conte e cansson.
Radio Young 2000 (Fm 102,200 MHz) — Ore 9: Un'amica tante amiche; 15: All music; 17,30: Aiutatemi a fare il vostro programma! 21: Liscio revival.
Radio Torino Centrale (I: Fm 94 MHz; II: Fm 101,4 MHz) — Ore 10: Per i bambini; 21: Dediche; 22: Jazz Club.
Radio Abc (Fm 97 MHz) — Ore 15: International Discotheque; 21: A.B.C. Spry; 3.30-7,30: Nottambuli o mattinieri?
Radio-Tele 2000 (105,900 91,200 MHz) — Progressive-Hard (al lunedì) e il programmone (domenica).
Giornale Radio Piemonte (Fm 99,350 MHz) — 24 ore su 24 musica sperimentale in stereofonia.
Radiocentro 95 (FM 94, 835 MHz) — Ore 20: Attualità culturali; 24: Colonne sonore.
Radio Torino Liberty (FM 90, 900 MHz) — Ore 13,30: Dediche; 21: Banco di prova; 24: A luci spente.
Radio Città Futura (Fm 96,600 MHz) — Ore 12,30 e 19,30: Radiogiornali; 13: Radiodonna; 15: L'utopia è realtà; 21: Inventate con noi.

TEATRI E RITROVI

ALCIONE: nuovo Show « Sexy lo » con Les Filles De Salto. Presenta Gianni Serra; vlet. 18; or.: 16,15, 21,30.
ALFIERI: Teatro Stabile ore 20 precise: « L'eroe borghese » di Sternheim. Regia di Mario Missiroli. Spettacolo in abbonamento. Tel. 878.455 - 876.389 535.440. Recita riservata.
CARIGNANO: ore 21,15 « Pensaci Giacomino » di L. Pirandello. Compagnia Salvo Randone. Biglietti v. Roma 49. Tel. 544.362. Ultime 4 recite.
ERBA: ore 21,15 Gipo Farassino nella farsa comicissima: « Gironia a veul marièsse ». Prenotazioni tel. 690.467.
TEATRO GOBETTI: ore 21 « La Fantesca » di G. B. Della Porta. Regia di A. Ferreri. Ed. Teatro Stabile Bolzano. Tel. 878.455 - 876.389. Facilitazioni per abbonati TST.
TEATRO NUOVO: ore 21 « La canzun dla Fiola ».
PELLICO CENTRALINO: ore 22 cabaret, tel. 837.500.
PICCOLO REGIO: ore 21 « El retablo ». Spettacolo riservato alle scuole; ore 21 Concerti di chitarra, F. Gerlo. Ingresso libero.
GIANDUJA: Marionette Lupi (S. Teresa 5) ore 16 « La bella addormentata ».
CABARET VOLTAIRE (v. Cavour 7, tel. 531.103): ore 21,30 Teatro « Guwaran » allestimento del japanese modern Dance Theater.

PALAGHIACCIO: 15 - 17,15; 20,30 - 22,45.

AL BAGATELLE: (St. Cavoretto 2) 21.
ARLECCHINO: 21 Guido Mongo.
BELLE ARTI: ore 21 I marmittoni di Romagna.
CASTELLINO: ore 21 Danilo.
FARO: ore 21 salotto del liscio.
DU PARC: Accorsi.
GARDEN: Arthur e Pierangeli.
LA PERLA: ore 21 The Juke Box.
MASSAUA: ore 21 Ballo liscio.
SALA GAY: ore 16-21 Mario Actis.
TROCADERO: ore 21 Franco e I G.S.

INDIE PIANO BAR (v. Verdi 10 - Tel. 537.340). Al piano C. Spinardi ore 23 Franca e Flavio in Folk Internazionale.
MINI CABARET (Tel. 613.660).
SAN GIORGIO Valentino Ristorante Danze: orch. I Vocalmen.
SHAKER Piano Bar (c. Battisti 3) Walter Lidya - Themes.

BIG APPLE Discot. (Rossini 14).
VILLA GAY Discoteca: ore 21.

FORTINO
Stasera ingresso gratuito
VENERDI' chic, brioso...
Lady eleganza 76
Profumeria GIULIETTA
presenta CARLO WILLIA

LE CUPOLE
Stasera TOMBOLA MUSICALE
LEARCO GIANFERRARI
domani sera I GIGOLO'

BELLE ARTI
Valentino, Tel. 682.507
ore 21
I MARMITTONI DI ROMAGNA
CON IL LORO FOLKLORE

CINEMA PROVINCIA

AVIGLIANA
GRANERO: L'ultima donna.
BEINASCO
ITALIA: Scaramouche.
BORGARO
ROYAL: Detective Harper.
BUSSOLENO
NARCISO: Brutti, sporchi, cattivi.
CARIGNANO
PETER: I giustizieri del West.
CARMAGNOLA
SPLENDOR: Dio perdona, io no.
CASELLE
Italia: Contratto criminale
Roma: Marlowe poliziotto privato
CIRIE'
CATALANO: Signore e signori, buonanotte.
ITALIA: Cattivi pensieri.
NUOVO: Caro Michele.
IVREA
POLITEAMA: Cattivi pensieri.
SIRIO: Dimmi che fai tutto per me.
LANZO
NUOVO: Il commissario Pellissier.
MONCALIERI
CIAK 3: Pippo, Pluto e Paperino alla riscossa.
NAZIONALE: Lager.
EXCELSIOR: Roma drogata.
PINEROLO
HOLLYWOOD: Novecento I.
ITALIA: Squadra antiforto.
NUOVO: Cattivi pensieri.
PRIMAVERA: Il pistolero.
RIVOLI
CARNINO: Con la rabbia agli occhi.
GIOIELLO: Signore e signori, buonanotte.
S. AMBROGIO
AMBROSIANO: Il profeta del gol.
SESTRIERE
FRAITEVE: Texas addio.
SETTIMO
GARIBALDI: Culastrisce.
SUSA
CENISIO: Novecento I.
LUSERNA
S. CROCE: Kosmos 2000.

CINEMA IN PIEMONTE E IN LIGURIA

ALESSANDRIA
ALESSANDRINO: Dimmi che fai tutto per me.
AMBRA: Big boss.
CORSO: Mark colpisce ancora.
CRISTALLO: L'unica legge in cui credo.
GALLERIA: Rocco e i suoi fratelli.
MODERNO: Oh Serafina!
ACQUI TERME
ARISTON: Vizio di famiglia.
CRISTALLO: Novecento, atto II.
GARIBALDI: Marlowe il poliziotto privato.
ITALIA: riposo.
CASALE MONFERRATO
MODERNO: Tutti possono arricchire tranne i poveri.
NUOVO: Giovannino.
POLITEAMA: Oh Serafina!
VITTORIA: Lo sparviero.
CASTELLAZZO BORMIDA
LUX: Si può essere più bastardi dell'ispettore Callaghan?
NOVI LIGURE
CRISTALLO: Corri uomo, corri.
IRIS: L'ultima donna.
ITALIA: Missouri.
MODERNO: Cattivi pensieri.
OVADA
LUX: Drum: l'ultimo mandingo.
MODERNO: Liberi, armati, pericolosi.
TORRIELLI: San Babila.
S. SALVATORE MONF.
COMUNALE: Piedone a Hong Kong.
TORTONA
MODERNO: Lo sparviero.
SOCIALE: Cattivi pensieri.
VERDI: La sfida sul fondo.
VALENZA PO
NUOVO ITALIA: L'innocente.
TEATRO: Candidato all'obitorio.
POLITEAMA: riposo.

ASTI
LUX: Le due sorelle.
POLITEAMA: Missouri.
SALONE: Il corsaro della Giamaica.
SPLENDOR: Ilsa, la belva delle SS.
TEATRO: Arancia meccanica.
VITTORIA: Tutti gli uomini del Presidente.
MONCALVO
NUOVO: riposo.
NIZZA MONFERRATO
AURORA: La iena dalle zanne d'acciaio.
VERDI: Week end a Zuydcoote.
LUX: Bruciati da cocente passione.
SOCIALE: Il giorno del grande massacro.

CUNEO
CORSO: Il deserto dei Tartari.
FIAMMA: Brutti, sporchi, cattivi.
ITALIA: Malia, vergine e di nome Maria.
NAZIONALE: Con la rabbia agli occhi.
ALBA
CORINO: Per amore di Cesarina.
EDEN: Taxi driver.
BRA
IMPERO: La polizia accusa, il servizio segreto uccide.
POLITEAMA: Il presagio.
SPAZIO BLU: Kitty Tippel.
VITTORIA: Brutti, sporchi, cattivi.
CEVA
DORIA: riposo.
FOSSANO
ASTRA: Taxi driver.
IRIDE: Liberi, armati, pericolosi.
POLITEAMA: riposo.
MONDOVI'
CORSO: Invito a cena con delitto.
ITALIA: I tre giorni del Condor.
SALUZZO
ITALIA: Tutti gli uomini del presidente.
CIVICO: L'innocente.
SPLENDOR: La casa sulla collina di paglia.
SAVIGLIANO
NAZIONALE: Cristiana monaca indemoniata.
RITZ: Calde labbra.
AURORA: riposo.

NOVARA
ASTRA: La prima notte di nozze.
COCCIA: Signore e signori buonanotte.
ELDORADO: Da mezzogiorno alle 3.
EXCELSIOR: Operazione triangolo d'oro.
FARAGGIANA: Il presagio.
VITTORIA: Mary Poppins.
S. CUORE: Gang (Cineforum).
ARONA
ROMA: La dottoressa del distretto militare.
LUX: Il grande racket.

VERCELLI
ASTRA: Confessioni di un pulitore di finestre.
CIVICO: La vendetta dell'uomo chiamato Cavallo.
ITALIA: Oh, Serafina!
PRINCIPE: Il terribile ispettore.
VERDI: Dimmi che fai tutto per me.
VIOTTI: Il corsaro della Giamaica.
BIELLA
APOLLO: Orgasmo bianco.
IMPERO: Oh, Serafina!
MAZZINI: Kocma.
ODEON: La pattuglia dei dobermann.
SOCIALE: Paura in città.

AOSTA

CORSO: Missione Thunderball.
GIACOSA: Quelli della calibro 38.
SPLENDOR: Bruciati da cocente passione.
ITALIA: La pattuglia dei dobermann.
VERRES
IDEAL: La madama.

GENOVA

ALCIONE: Spogliamoci così, senza pudore.
AMBASSADOR: La scarpetta e la rosa.
AMBRA: Oh Serafina.
ARISTON: Destinazione Luna.
ASTOR: Taxi driver.
AUGUSTUS: Dimmi che fai tutto per me.
AURORA: Centro della terra: continente sconosciuto.
ELIOS: Silvestro e Gonzales: vincitori a vinti.
GIOIELLO: Velluto nero.
GRATTACIELO: Il corsaro della Giamaica.
LUX: L'ultima donna.
NUOVO PALAZZO: Paura in città.
OLIMPIA: Buffalo Bill e gli indiani.
ORFEO: 2002 la seconda odissea.
PLAZA: Nina.
RITZ: L'inquilino del terzo piano.
RIVOLI: Basta che non si sappia in giro.
SMERALDO: La studentessa.
STAR: Taking off.
UNIVERSALE: Candidato all'obitorio.
VERDI: Spogliamoci così, senza pudore.
TEATRO GENOVESE: Il campiello, di Goldoni. Piccolo Teatro di Milano.
STABILE E. DUSE: Uomo e sottosuolo. Teatro di Roma.
ALBA: La orca.
ALFA: Mary Poppins.
DIANA: La strada del massacro.
DIONISO: Signore e signori buonanotte.
LIDO: Caro Michele.
MANIN: Mary Poppins.
MIGNON: Invito a cena con delitto.
SUPERBA: Sessual esoticomico. Sullo schermo: Ondata di piacere.
ARCOBALENO (Sampierdarena): Sansone e Dalila.
MODENA (Sampierdarena): Invito a cena con delitto.
LIGURE (Rivarolo): Libera amore mio.
GARDEN (Sestri Ponente): Il segno del potere.
ROMA (Sestri Ponente): Drum l'ultimo mandingo.
VERDI (Sestri Ponente): Police python 357.
FLORA (Quinto): La fine dell'innocenza.
VERDI (Nervi): I tre giorni del condor.
ARENZANO
ITALIA: Irma la dolce.
RECCO
ANNA: Giovannino.
SESTRI LEVANTE
ARISTON: Processo per direttissima.

SAVONA
DIANA: Il presagio.
ELDORADO: Tutti gli uomini del presidente.
ARS: A colpi di karatè.
ASTOR: Basta che non si soppia in giro.
OLIMPIA: Mondo candido.
JOLLY: Le tentazioni del peccato.
LUX: Sole rosso sul Bosforo.
SALESIANI: America 1929: sterminateli senza pietà.
FILMSTUDIO: Il Fantasma rapito.
TEATRO CHIABRERA: L'isola dei pappagalli con Bonaventura prigioniero degli antropofagi, di Sto, ore 16, Teatro di Genova.
ALASSIO
COLOMBO: Il difetto di esser maglia.
RITZ: Bug, l'insetto di fuoco.
ALBENGA
ASTOR: Missouri.
CRISTALLO: Lo sparviero.
ALBISSOLA CAPO
DORIA: Operazione Siegfried.
ALBISSOLA MARE
MARCONI: I ragazzi della Roma violenta.
CAIRO MONTENOTTE
SOCIALE: Tototarzan.
CRISTALLO: I carnivori venuti dalla Savana.
DELLA ROSA: Intolleranza (ore 21, d'Essai).
CENGIO
JOLLY: Operazione Rosebud.
CERIALE
ODEON: I baroni.

FINALE LIGURE
VITTORIA: Novecento atto II.
ONDINA: Classe, mista.
IDEAL: Candidato all'obitorio.
LOANO
PERLA: Foxtrot.
LOANESE: Manone all'attacco.
MILLESIMO
ITALIA: Killer élite.
SPOTORNO
MIGNON: Il gigante.
VADO LIGURE
AMBRA: Qualcuno volò sul nido del cuculo.
SABAZIA: L'uomo venuto dalla pioggia.
VARAZZE
TEIRO: Boon il saccheggiatore.
VERDI: Due prostitute a Pigalle.

IMPERIA
ROSSINI: L'innocente.
CENTRALE: Profezia d'un delitto.
AMBRA: Novecento atto I.
IMPERIA: Simbad il marinaio.
DANTE: Tutti gli uomini del presidente.
ARMA DI TAGGIA
CAPITOL: Napoli violenta.
CERRI: Anno 2000 la corsa della morte.
RIVA LIGURE
COBALLO: Coffy.
SANREMO
ARISTON TEATRO: Oh Serafina.
CENTRALE: Il corsaro della Giamaica.
SANREMESE: Il trucido e lo sbirro.
ORFEO: Qualcuno volò sul nido del cuculo.
SUPERCINEMA: Dimmi che fai tutto per me.
ASTRA: L'ultima donna.
MIGNON: Totò: lascia e raddoppia.
RITZ: Brizzly.
VENTIMIGLIA
EUROPA: Complotto di famiglia.
IMPERO: La treccia che uccide.

STAMPA SERA

Dove andiamo stasera

CRITICA
Capolavoro ●●●●●
Ottimo ●●●●
Favorevole ●●●
Discusso ●●
Mediocre ●

PUBBLICO
Eccezionale ○○○○○
Successo ○○○○
Consensi ○○○
Discorde ○○
Scarso ○

Regalare un profumo costa meno di quanto pensiate
PROFUMI da Servetti
Via Rodi 1
Via Tripoli 7
P.za Sabotino 1
C.so G. Cesare 214

cinema prime visioni

AMBROSIO
c. Vittorio Eman. 52
Tel. 547.007
Buffalo Bill e gli Indiani, di Robert Altman, con Paul Newman, Burt Lancaster, Geraldine Chaplin, Will Sampson (Usa - Scope e colori) — Il mitico eroe della prateria visto in chiave ironica attraverso il suo spettacolare circo, dove figura anche Toro Seduto. Non vietato. ★ Western
Critica ●●●●
Pubblico ○○○○
Orario 14.30 - 16.25 18.30 - 20.25 - 22.30
Ingresso L. 2000

ARCO-INC
c. Pr Oddone 31
Tel. 484.621
Stregone di città, di Gianfranco Bettetini, con Giulio Brogi, Rada Rassimov (Italia - Colori) — Strana figura di prete, guaritore e consigliere pubblico, negli anni socialmente travagliati dalla nascita del fascismo. Non vietato. ★ Drammatico
PRIMA VISIONE
Orario 15 — - 17.10 19 - 20.40 - 22.30
Ingresso L. 1500

ARISTON
v. Lagrange 21
Tel. 546.147
Mary Poppins, di Robert Stevenson, con Julie Andrews, Dick van Dyke, David Tomlinson, Glynis John (Usa - Colori) — Dai libri di Travers, una produzione Disney premiata con 5 Oscar. Narra le avventure di una fantasiosa istitutrice. ★ Commedia
RIEDIZIONE (1966)
Orario 14.30 - 17.25 19.45 - 22.20
Ingresso L. 2000

ARLECCHINO
c. Sommeiller 22
Tel. 587.190
Piccoli gangsters, di Alan Parker, con Jodie Foster, Scott Baio, Florrie Dugger, John Cassisi (Usa - Colori) — Gruppo di ragazzini organizza una vera e propria banda, copiando in tutto i modi e i pensieri degli adulti. Non vietato. ★ Commedia
OGGI LA PRIMA
Orario 14.30 - 16.45 18.40 - 20.35 - 22.30

ASTOR
v. Viotti 8
Tel. 519.516
L'Innocente di Luchino Visconti, con G. Giannini, Laura Antonelli, Jennifer O'Neill (Italia - Colori) — Dal romanzo di G. D'Annunzio, l'opera postuma del grande regista: il protagonista sapoto che la moglie è incinta di un altro, prima si libera del bambino e poi li uccide. Viet. 14. Ultimo giorno. ★ Drammatico
Critica ●●●
Pubblico ○○○○○
Orario 14.40 - 17.15 19.45 - 22.20
Ingresso L. 2000

AUGUSTUS
p. C.L.N. 248
Tel. 530.714
Squadra antifurto, di Bruno Corbucci, con Tomas Milian, Robert Webber, Lilli Carati (Italia - Colori) — Amena e improbabile poliziotto hippy coinvolge in una girandola farsesca il reo d'un nuovo caso Lockheed. Viet. min. 14. ★ Poliziesco comico
Critica ●
Pubblico ○○○○○
Orario 14.40 - 16.30 18.30 - 20.20 - 22.30
Ingresso L. 2000

CAPITOL
v. San Dalmazzo 24
Tel. 540.605
Oh, Serafina! di Alberto Lattuada, con Renato Pozzetto, Dalila Di Lazzaro, Angelica Ippolito (Italia - Colori) — Dal romanzo di Berto la storia di un industrialotto un po' babbeo fatto interdire e relegato da una maggiera carogna; fra i pazzi troverà l'anima gemella. Vietato 18. ★ Commedia
Critica ●
Pubblico ○○○○○
Orario 14.30 - 16.30 18.30 - 20.30 - 22.30
Ingresso L. 2000

CENTRALE d'Essai
v. Carlo Alberto 27
Tel. 540.110
Music Movies, di Robert Clifton, con i Pink Floyd, Ike & Tina Turner, Rod Stewart, Joe Cocker e Leon Russel (Usa - Colori) — I più celebri interpreti del Pop Music riuniti in un grande ed elettrizzante festival. Non vietato. Ultimo giorno. ★ Musical
Critica ●
Pubblico ○○○
Or. 10.30 15.30 17.15 19 — 20.45 22.30
Ingresso L. 1500

CORSO
c. Vittorio Eman. 50
Tel. 510.702
Keoma, di Enzo G. Castellari, con Franco Nero, William Berger, Olga Karlatos, Orso Maria Guerrini (Italia - Colori) — Nel 1865, dopo la guerra di secessione, Keoma torna al suo villaggio terrorizzato dai fuorilegge dei quali egli sarà il giustiziere. Non vietato. ★ Western
Critica ●●
Pubblico ○○○○○
Orario 14.40 - 16.30 18.30 - 20.30 - 22.30
Ingresso L. 2000

CRISTALLO
v. Golio 5
Tel. 650.71.00
L'Agnese va a morire, di Giuliano Montaldo, con Ingrid Thulin, Stefano Satta Flores, Michele Placido, Eleonora Giorgi (Italia - Colori) — Dal romanzo di Renato Viganò la vicenda eroica d'una contadina che combatte insieme con gli uomini la dura lotta di liberazione. ★ Guerriglia in Romagna
Critica ●●●
Pubblico ○○○○
Orario 14.40 - 17.15 19.45 - 22.20
Ingresso L. 2000

DORIA
v. Gramsci 9
Tel. 542.422
Taxi Driver, di Martin Scorsese, con Robert De Niro, Jodie Foster, Albert Brooks, Peter Boyle (Usa - Colori) — Storia di un uomo qualunque che in questa frenetica società odierna nogna e cerca di diventare « qualcuno ». Vietato minori anni 14. ★ Drammatico
Critica ●●●●
Pubblico ○○○○○
Orario 14.40 - 17.20 20 — - 22.30
Ingresso L. 2000

GIOIELLO
v. C. Colombo 31
Tel. 500.760
Basta che non si sappia in giro, di L. Comencini, L. Magni, N. Loy, con Monica Vitti, Nino Manfredi, Johnny Dorelli (Italia - Colori) — Vizi, virtù e debolezze passeggere di tre persone per bene, visti con occhio indulgente. Vietato minori anni 14. ★ Commedia in 3 episodi
OGGI LA PRIMA
Orario 14.30 - 16.30 18.30 - 20.30 - 22.30
Ingresso L. 2000

IDEAL
c. Beccaria 4
Tel. 541.525
Candidato all'obitorio, di J. Lee Thompson, con Charles Bronson, Maximilian Schell, J. Bisset (Usa - Colori) — Cronista di « nera » diventato autore di « gialli » è coinvolto, come intermediario, nella sfida tra due criminali. Non vietato. Ultimo giorno. ★ Avventuroso
Critica ●●
Pubblico ○○○○
Orario 14.45 - 16.45 18.40 - 20.25 - 22.30
Ingresso L. 2000

LUX
Gall. S. Federico
Tel. 541.283
Il corsaro della Giamaica, di James Goldstone, con Robert Shaw, James Earl Jones, Peter Boyle, Genevieve Bujold (Usa - Colori) — Bieco e vizioso tiranno, oppressore del popolo, perde il potere quando pirati e fuorilegge uniti nella lotta lo costringono alla resa. Non vietato. ★ Avventuroso
Critica ●●
Pubblico ○○○○
Orario 14.30 - 16.30 18.30 - 20.30 - 22.30
Ingresso L. 2000

METROPOL
v. Pr. Tommaso 6
Tel. 650.3470
La chiamavano Suzy Terratunga, di Doris Wishman, con Chesty Morgan, Harry Reeves, Lina King, Rik Dallar (Usa - Colori) — Ipertrofica mammaria è un'amabile biondona, che stavolta un poco varia la materia del sexfilm. Vietato ai minori di anni 18. ★ Commedia sexy
PRIMA VISIONE non recensita
Orar. 14.30 - 16 - 17.40 19.10 - 20.40 - 22.30
Ingresso L. 1500

NAZIONALE
v. Pomba 7
Tel. 518.850
Basta che non si sappia in giro, di L. Comencini, L. Magni, N. Loy, con Monica Vitti, Nino Manfredi, Johnny Dorelli (Italia - Colori) — Vizi, virtù e debolezze passeggere di tre persone per bene, visti con occhio indulgente. Vietato minori anni 14. ★ Commedia in 3 episodi
OGGI LA PRIMA
Orario 14.30 - 16.30 18.30 - 20.30 - 22.30
Ingresso L. 2000

OLIMPIA
v. Arsenale 31
Tel. 532.448
Tutti gli uomini del Presidente, di Alan J. Pakula, con Robert Redford, Dustin Hoffman (Usa - Colori) L'indagine compiuta con coraggio e testardaggine dai due giornalisti americani che scoprirono e svelarono lo scandalo Watergate. Non vietato. ★ Drammatico
Critica ●●●
Pubblico ○○○○○
Orario 14.30 - 17.30 20 — - 22.30
Ingresso L. 2000

REPOSI
v. XX Settembre 15
Tel. 531.400
Signore e Signori, buonanotte, di Comencini, Loy, Magni, Monicelli, Scola, con V. Gassman, N. Manfredi, M. Mastroianni, U. Tognazzi, P. Villaggio (Italia - Colori) — Presa in giro della tv attraverso corrosive invenzioni comico-satiriche in cui l'irriverenza è pari alla spregiudicatezza. Ultimo giorno. ★ Commedia a episodi
Critica ●●
Pubblico ○○○○○
Orario 15 — - 17.30 20 — - 22.30
Ingresso L. 2000

ROMANO
Galleria Subalpina
Tel. 510.165
L'ultima follia, di Mel Brooks, con Mel Brooks, Marty Feldman, Dom De Luise, Liza Minnelli, Paul Newman, Burt Reynolds, James Caan (Usa - Colori) — Il regista di « Frankenstein jr. » riunisce tutti i suoi migliori attori per una strepitosa esilarantissima caricatura del classico cinema muto. Non vietato. ★ Comico
Critica ●●●●
Pubblico ○○○○○
Orario 14.30 - 16.30 18.30 - 20.30 - 22.30
Ingresso L. 2000

STUDIO RITZ
v. Villa Regina
ang. v. Acqui
Tel. 830.521
Il deserto dei Tartari, di Valerio Zurlini, con Vittorio Gassman, Giuliano Gemma, Jacques Perrin, Jean-Louis Trintignant (Italia-Francia - Colori) — Dal romanzo di Buzzati, la storia dei militari d'un forte ai limiti del deserto, i quali attendono con angoscia e speranza l'attacco del nemico. Non vietato. ★ Drammatico
Critica ●●●
Pubblico ○○○○○
Orario 17 — - 19.35 22.30
Ingresso L. 1500

TORINO
v. Buozzi 6
Tel. 530.393
Autista per signore, di Jean-Claude Laureux, con Françoise Brion, Corinne O'Brian, Michel Fortin (Francia - Colori) — Autista di una ricca famiglia mira alla padrona di casa, non difficile conquista, e all'eredità. Vietato minori anni 18. ★ Drammatico
PRIMA VISIONE non recensita
Orario 14.30 - 16.10 17.50 - 19.10 20.50 - 22.30
Ingresso L. 2000

VITTORIA
v. Roma 336
Tel. 511.789
Le deportate della sezione speciale SS, di Rino Di Silvestro, con John Steiner, Lina Polito, Erna Schurer (Italia - Colori) — Sul filone della violenza nei campi di concentramento, un'altra cruda analisi dei metodi usati dal potere assoluto per avere uomini e donne alla propria mercé. Vietato minori anni 18. ★ Drammatico
Critica ●●●
Pubblico ○○○○○
Orario 14.40 - 16.40 18.40 - 20.40 - 22.40
Ingresso L. 2000

proseguimenti prime visioni

ALEXANDRA
v. Sacchi 18
Tel. 511.293
Il presagio, di Richard Donner, con Gregory Peck, Lee Remick, Harvey Stephens (Usa - Colori) — Il figlio dell'ambasciatore americano a Londra possiede strani poteri demoniaci. Dopo questa scoperta è necessario l'intervento dell'esorcista con i suoi non meno allucinanti consigli. Vietato minori anni 18. ★ Drammatico
Critica ●●
Pubblico ○○○○○
Orario 14 — - 16 — 18.30 - 20.10 - 22.30
Ingresso L. 1000

ASTRA
v. R. Pilo 6
Tel. 753.597
Brutti, sporchi e cattivi, di Ettore Scola, con Nino Manfredi (Italia - Colori) — Vecchio guercio, ras di una bidonville romana, sventa una congiura, dimostrando di essere oltre che « brutto » e « sporco » anche furbo. Vietato minori anni 14. ★ Commedia satirica
Critica ●●●
Pubblico ○○○○
Orario 20 — - 22.30
Ingresso L. 1000

COLOSSEO
v. M. Cristina 73
Tel. 651.034
Dimmi che fai tutto per me, di Pasquale Festa Campanile, con Johnny Dorelli, Grazia Maria Spina, Andrea Ferreol, Pamela Villoresi (Italia - Colori) — Donglovanni di provincia (veneta) coinvolto nell'assassinio del suocero, vecchio gangster americano pseudo vedovo. Non vietato. ★ Giallo comico
Critica ●●
Pubblico ○○○○
Orario 16.15 - 18.20 20.25 - 22.30
Ingresso L. 1000

FORTINO
v. Cigna 47
Tel. 486.560
Paura in città, di Giuseppe Rosati, con Maurizio Merli, Silvia Dionisio, Fausto Tozzi (Italia - Colori) — Commissario implacabile cerca di eliminare un gruppo di criminali, unendo al dovere la sua sete di vendetta. Vietato minori anni 14. ★ Poliziesco
PRIMA VISIONE non recensita
Orario 18.30 - 20.30 22.30
Ingresso L. 1000

LA PERLA
c. De Gasperi 26
Tel. 384.791
Barry Lyndon, di Stanley Kubrick, con Ryan O'Neal, Marisa Berenson, Patrick Magee (G. B. - Colori) — Fortuna e decadenza d'un avventuriero irlandese del '700 prima durante dopo la guerra dei 7 anni. Non vietato. ★ Drammatico in costume
Critica ●●●●
Pubblico ○○○○
Orario 15.05 18.30 22 —
Ingresso L. 1300

MAFFEI
v. Pr. Tommaso 5
Tel. 683.354
Natale in casa d'appuntamento, di Armando Nannuzzi, con Françoise Fabian, Ernest Borgnine, Corinne Clery, Silvia Dionisio (Italia - Colori) — Organizzatrice di « incontri » (tra ricconi e « ragazze squillo ») coinvolge nel peccaminoso giro fresche sposine e viziose incallite. Viet. 18. ★ Drammatico
Critica ●●
Pubblico ○○○○
Orario 14.30 - 16.30 18.30 - 20.30 - 22.30
Ingresso L. 1500

MASSIMO
v. Montebello 8
Tel. 876.061
Missouri, di Arthur Penn, con Marlon Brando, Jack Nicholson, Kathleen Lloyd (Usa - Colori) — « Regolatore » (di conti) dalla mira infallibile sistemina banda di ladri di cavalli guidata da un contadino fuorilegge in una lotta all'ultimo sangue. Non vietato. ★ Western
Critica ●●●
Pubblico ○○○○○
Orario 14.40 - 17.15 19.45 - 22.20
Ingresso L. 1000

MASSAUA
p.za Massaua 9
Tel. 795.803
Il presagio, di Richard Donner, con Gregory Peck, Lee Remick, Harvey Stephens (Usa - Colori) — Il figlio dell'ambasciatore americano a Londra possiede strani poteri demoniaci. Dopo questa scoperta è necessario l'intervento dell'esorcista con i suoi non meno allucinanti consigli. Vietato minori anni 18. ★ Drammatico
Critica ●●
Pubblico ○○○○○
Orario 20.30 - 22.30
Ingresso L. 1000

ORFEO
piazza Carlina
Tel. 518.114
Cattivi pensieri, di Ugo Tognazzi, con Ugo Tognazzi, Edwige Fenech, Luc Merenda, Orazio Orlando (Italia - Colori) — Divertenti avventure di un uomo alle prese con tutte le tentazioni che il mondo offre e i relativi « cattivi pensieri ». Vietato minori anni 14. ★ Commedia
Critica ●●
Pubblico ○○○○
Orario 15 — - 16.45 18.30 - 20.30 - 22.30
Ingresso L. 1000

PUNTODUE
Cinema d'Essai
v. Garibaldi 30
Tel. 545.245
Ventesimo secolo, di Howard Hawks, con Carole Lombard, John Barrymore (Usa) — Terzo film del « Festival » Columbia, con due grandi interpreti nell'amena parodia di Marlene Dietrich e Von Sternberg. ★ Commedia
RIEDIZIONE 1934
Apertura ore 15.30
Ultimo ore 22.30
Ingresso L. 1000

seconde e altre visioni a Torino

A.B.C.
c. Brescia 28
Tel. 850.463
Invito a cena con delitto, D. Niven, P. Sellers, A. Guinness. Non vietato. ★ Commedia

ACADEMIA CINE
v. Duca degli Abruzzi c. Tortona, T. 882.457
Savana violenta. Viet. 18. ★ Documentario

ACAPULCO
v. Donizetti 6 p. Nizza t. 651.264
Novecento atto II, di B. Bertolucci, con D. Sanda, R. De Niro, G. Depardieu. Viet. 14. Or.: 16,10; 19,20; 22,20. ★ Drammatico

CONTINENTAL
via Nizza 346
Tel. 697.068
Come cani arrabbiati. Viet. 18. ★ Drammatico

EDERA CLUB
v. Madonna di Campagna 1
L'esorcista, Linda Blair. ★ Drammatico

FARO
v. Po 30
Tel. 832.214
Grizzly l'orso che uccide. Non viet. ★ Drammatico

FIAMMA
c. Trapani 57
Tel. 372.057
Dimmi che fai tutto per me, Johnny Dorelli. Non vietato. ★ Commedia

HOLLYWOOD
c. R. Margherita 106
Tel. 851.904
Sorbole che romagnola. V. 14. ★ Commedia

PIEMONTE
v. Nizza 32
Tel. 652.758
Orgasmo bianco. Vietato 18. ★ Drammatico-sportivo

PRINCIPE
v. P. d'Acaja 45
Tel. 760.951
Storia segreta di un Lager femminile. Viet. 18. ★ Drammatico

STATUTO
v. Cibrario 16
Tel. 487.051
Amiamoci così belle signore. Non vietato. ★ Commedia

ZONA CENTRO

CAB. VOLTAIRE
v. Cavour 7
Tel. 531.103
Ore 10, 15, 17,30, 21: 2 marines e un generale, di L. Scattini, con Buster Keaton, Ciccio Ingrassia, Franco Franchi. ★ Commedia

MILANO
v. Milano 8
Tel. 530.255
La mano spietata di Bruce Lee ★ Lotta orientale
I senza Dio ★ Drammatico

MOVIE CLUB
v. Giusti 8
Tel. 544.077
La bandiera sventola ancora di L. Milestone, E. Flynn 20,30-22,30 ★ Avventuroso

PO
v. Po 21
Tel. 510.496
Baby Killer. ★ Drammatico

REGINA
c. R. Margherita 123
Tel. 530.285
I sopravissuti delle Ande. Vietato 14 ★ Drammatico

VITT. VENETO
p. V. Veneto 5
T. 871.642
Questa volta il fucile ricco. Non vietato. ★ Commedia

CROCETTA - S. RITA - MIRAFIORI

ADRIANO
v. Duchi 65
Tel. 587.715
Apache, Clift Potts ★ Western

GIARDINO
v. Montalcone 62
Tel. 326.873
Tutti possono arricchire tranne i poveri. Non viet. E. Montesano, B. Bouchet. ★ Commedia

MIRAFIORI
c. Cosenza 68
Tel. 390.867
Mark colpisce ancora, Franco Gasparl, Vietato 14. ★ Poliziesco

S. RITA*
v. Verbenza 26
Tel. 325.056
Il lupo dei mari. ★ Avventuroso

SMERALDO
v. Tunisi 92
Tel. 390.711
Drum l'ultimo mandingo, Ken Norton. Viet. 18. ★ Drammatico

VINZAGLIO
c. D. Abruzzi 102
Tel. 916.125
Il fantasma del palcoscenico, di B. De Palma, P. Williams. Viet. 14. Or. 20,25-22,30 (Gran Premio Festival fantascienza) ★ Horror musical

ZONA S. PAOLO

AMERICA
v. Frejus 27
Tel. 331.748
Il laureato, Dustin Hoffman. ★ Commedia

ARALDO*
v. Chiomonte 3
Tel. 389.409
I figli del capitano Grant, Maurice Chevalier. ★ Avventuroso

ELISEO
v. Monginevro 42
Tel. 335.815
Roma l'altra faccia della violenza. V. 18. ★ Drammatico

OR. S. PAOLO*
v. Luserna 16
Bambi. Prod. Walt Disney. ★ Disegno animato

SAN PAOLO
v. Cesana 80
Tel. 372.537
Lo sparviero, Jean-Paul Belmondo. Non viet. ★ Avventuroso

ZONA FRANCIA

BERNINI
c. Tassoni 3
Tel. 773.843
L'esorcista, Linda Blair. Vietato 14. ★ Drammatico

ELIOS
v. Val Lagarina 40
Tel. 798.146
Emanuelle, Sylvia Kristel. Vietato 18. ★ Sexy

ESEDRA*
v. Bagetti 30
Tel. 740.815
I 3 giorni del Condor, Robert Redford, Faye Dunaway. ★ Drammatico

ODEON
v. Venaria 8
Tel. 772.562
La vendetta dell'uomo chiamato cavallo, Richard Harris. Non vietato. ★ Western

STAR
v. Domodossola 48
Tel. 772.990
Gli spericolati. Non vietato. ★ Avventuroso

ZETA D'ESSAI
v. Cibrario 88
Tel. 772.907
La pacifista di Miklos Jancsò con Monica Vitti. Viet. 14. Or. 20,35; 22,30 ★ Drammatico

ZONA S. DONATO

DIANA
c. Reg. Margh. 220
Il drago di Hong-Kong. Non vietato. ★ Avventuroso

ROMA-INC.
v. S. Donato 40 bis
Tel. 487.765
L'ultimo spettacolo. Viet. 18. ★ Drammatico
■ Segnalato dalla critica

MADONNA CAMPAGNA - LUCENTO

ALBA
c. Grosseto ang. v. Stradella
Classe mista. ★ Commedia

AMBRA
v. Chiesa Salute 77
Tel. 297.197
C'era una volta il West, C. Bronson, C. Cardinale, H. Fonda. Regia S. Leone ★ Western

APOLLO
largo Giachino 91
Tel. 215.685
La vendetta dell'uomo chiamato cavallo, Richard Harris. Non vietato. ★ Western

JOLLY
v. Verolengo 150
Tel. 290.101
Trade Hoen il cacciatore bianco. Non viet. ★ Avventuroso

LUTRARIO
v. Stradella 10
Tel. 280.742
Savana violenta. Vietato 18. ★ Documentario

SPLENDOR
v. Bibiana 109
Tel. 296.336
Due sul pianerottolo, R. Pavone, E. Macario. Non vietato. ★ Commedia

ZONA MILANO - REGIO PARCO

ADUA
c. G. Cesare 67
Tel. 273.276
La bellezza della città senza nome, Clint Eastwood, Jean Seberg, Lee Marvin. Non vietato. ★ Western

ARS
c. R. Parco 142
Tel. 203.588
Rosemary's Baby, di Roman Polanski. Viet. 18. ★ Drammatico

AURORA
c. Brescia 2
Tel. 276.510
La sorella di Bruce Lee. ★ Lotta orientale

FALCHERA
v. Tanaro 30
Tel. 282.16.65
Salon Kitty di Tinto Brass con Helmut Berger, Ingrid Thulin. ★ Drammatico

MAIOR
largo G. Cesare 105
Tel. 287.974
Savana violenta, viet. 18. ★ Documentario

ORIENTE
v. D. Chiesa 38
Tel. 241.063
L'età della malizia. Viet. 18. ★ Commedia

PALERMO Studio 3
c. Palermo 118
Tel. 273.030
Tutto a posto niente in ordine. Non vietato. ★ Commedia

SEMPIONE
c. Vercelli 144
Tel. 280.332
I sopravissuti delle Ande. Vietato 14. ★ Drammatico

SOCIALE
v. Courmayeur 2
Tel. 850.608
La professoressa di scienze naturali. Viet. 14. ★ Sexy

ZENIT
v. Cecchi 1
Tel. 267.697
La vendetta dell'uomo chiamato cavallo, Richard Harris. Non vietato. ★ Western

ZONA VANCHIGLIA - BORGO PO

ARIZONA
c. Belgio 53
Tel. 874.171
Quelli della calibro 38, Carole Andrée. ★ Poliziesco

ARTISTI D'ESSAI
v. O. di Barolo 24
Tel. 831.574
I soliti ignoti, Vittorio Gassman. ★ Commedia

ERIDANO d'Essai
c. Casale 106
Tel. 832.086
Complotto di famiglia, di A. Hitchcock. ★ Giallo

ZONA NIZZA - LINGOTTO

AURIRIA
v. Schiari
c. 660.553
Mako lo squalo della morte. Viet. 14. ★ Drammatico

[illegible]LIA
[illegible]zza 138
[illegible]694.021
La professoressa di scienze naturali. Viet. 14. ★ Sexy

[illegible]OCCHIO
[illegible]lenza, 46
Scusi dov'è il fronte?, Jerry Lewis. Or. 20,30; 22,30. ★ Commedia

SPEZIA
v. Nizza 170
Tel. 693.617
La nipote. Viet. 18. ★ Commedia

* Cinema a carattere parrocchiale.

riduzioni enal-agis

CINEMA: Adriano, Ambrosio, Arco, Jolly, Maffei, Roma Inc., Vittorio Veneto. TEATRI: Carignano: (Salvo Randone in « Pensaci Giacomino »), ridotti all'Enal per stasera; Erba: (Gipo Farassino), ridotti all'Enal per stasera; Stabile: abbonamenti « ridotti » e « giovani » all'Enal; Alfieno: (16,15 - 21,30), Enal alla cassa. Palasghiaccio: Enal alla cassa. Juventus-Torino: interi e ridotti all'Enal.

Zanetti è la fantesca

Giancarlo Zanetti (nella caricatura di Ghia) si diverte con il travestimento previsto per « La fantesca » di G. B. Della Porta, l'autore rinascimentale riscoperto dal regista Fersen e proposto al Gobetti dal Teatro Stabile di Bolzano (cartellone fuori abbonamento 1976-1977 dello Stabile di Torino)